大公報

Ta-Kung-Pao
(L'Impartial)
HONGKONG

香港皇后大道中三十三號
廣州灣赤坎貝丁街二號B
33, Queen's Road C. Hongkong

今日兩大張

第一萬二千八百三十三號

督印人張子寬

本報創自清光緒廿八年即西曆一千九百〇二年
內政部登記證一四六六 中宣部登記證一二九六
中華郵政登記認爲第二及第三類新聞紙類

報費

香港	國內	國外
零售每份三仙	一月港幣八毫	報費每月港幣八毫
一月八毫	半年港幣四元五毫	郵費每月港幣一元
半年四元四毫	全年港幣八元六毫	五毫
全年八元	郵費每月港幣六毫	

電報掛號四三五八
編輯部電話二三二七六
營業部電話二〇三八二

研究理論・提出問題
反映大時代的全貌的

文藝陣地

半月刊

第三卷第十期要目

寄自新疆（通信）……茅盾
中國氣派與中國作風（論文）……巴人
血跡……王禮錫遺作
悼王禮錫先生……適夷
詩歌的技術偏至論者的困惑……錫金
關於創作底題材……葛一虹譯
一個和一羣（小說）……劉白羽
詩抄
長征……方敬
我們幫助秋收……葉拉
手杖……黃凡
吹號手（粵北散記之十）……司馬文森
受難的地域（隨筆）……李育中
封門（報導）……平子
西頁多夫的生活及作品……鐵冷譯
「五台山下」（書報述評）……栗栗
弄假成眞（獨幕劇）……陳嘯高

第三卷第九期要目

當前文藝運動的一個考察……黃繩
漁港（小說）……寒波
新時代的舊渣滓（粵北散記之九）……司馬文森
鴿鈴（報告）……袁水拍
他看見什麼（隨筆）……黎錦明
朧（散文）……李代
我寫金華（地方印象）……平子
詩抄
驪歌……李育中
再見從化河……浦風
吉安……黃凡
韶……黃凡
月夜赴前線……林玲
青年突擊隊詩刊（書報述評）……水拍
寶家寨七英雄記（通俗小說）……白危

零售 每冊一角八分　預定 全年四元 半年二元一角

各地生活書店發行
香港皇后大道中一七五號
新加坡大坡大馬路　廣州灣法國大馬路

廣東省銀行通告

本行招考文牘員業經取錄五十名除另函知外特將取錄各員姓名公布如下計開 李保炎 翟仲賢 黎世德 關百川 吳伯偉 吳上珣 沈樹棠 黃鑑文 黎俊彥 何明道 楊富 鄭容意 莫宗熊 李青萍 李淡如 何仲雨 鄧耀華 朱少泉 王大宏 黎瑞泉 李君感 梁貫生 梁紹廣 朱希 李肇輝 楊其煒 呂鈺 黃漢泉 陳錦麟 溫根全 林志君 梁幼植 余錦洲 祁幹逵 潘端 劉旻章 趙耀軒 潘裕榮 尹應銓 洪作銘 李汝廉 溫錦鏞 胡鑫輝 王永年 唐明生 洪衍 黃祖芬 羅子平 盧汝信 呂志超

中華民國二十八年十一月十三日 廣東省銀行啓

聞

鄉姻友世寅 誼 哀此訃

不孝寶材等侍奉無狀禍延
顯考芝庭府君痛于中華民國二十八年十月十一日即夏曆己卯年八月廿九日子時壽終正寢溯生于民國紀元前庚辰年十一月十四日辰時享壽六十歲不孝寶材寶潤隨侍在側親視含殮不孝寶開留學德國不孝寶生留學英國不孝寶蔭留學維也納聞電匍匐奔喪遵禮成服謹于本年十一月十九日即夏曆十月初九日家奠恐訃未遍忝屬

喪居香港羅便臣道八十二號

孤哀子霍寶蔭開材生潤 泣血稽顙
女萬嫺適黃 學適鄧 顧適潘 記適古
萬巧齊嫺鈴

聞

吳公湘川靈柩擇於國曆十一月十九日（即夏曆十月初九日）出殯上午九時由吳府發引十一時至統一碼頭齊集在永別亭辭靈權厝東華醫院義庄除家奠日期另行訃告外謹此報

鼎惠懇辭 如蒙賜輓請交香港文咸西街利豐亨行

香港九龍塘界限街一百一十五號 吳篤祜堂治喪辦事處謹啓

聞

家主子開大老爺之寂配 冕儕 英華 惠霖 可霖 少爺之令壽堂梁太夫人痛於農曆己卯年十月初三日亥刻壽終港寓內寢擇日大殮哀此訃

治喪處九龍何文田窩打老道七十九號A

勞昌大堂家人稟告

大道中一四一零號 皐利街口 連香茶樓下面 電話二四四七四

上海分港 真不二價　歷上海百年老舖，金牌第一！ 分香港獨有新店，價廉無雙！

老介福綢緞莊

開幕對折大減價

△最新貨色・天天運到・歡迎參觀・△
△各大綢廠・定織定染・眞絲出品・△

三星期贈送 美亞飛百子果

今天廉價品
雲霞錦 春光綿 麗都綿 弄影綿 七襄錦
旗袍料七尺三寸 每件九毫至一元六毫

金星汽車工程駕駛講習院招生

汽車事業人才隨國內抗戰進展成迫切需要然現之修機司機員工以前多爲學徒式之傳習於機械基本學理未加研究僅略具簡陋技術出而工作其貽誤社會及個人之前途者比比矣同人知汽車機械全材人員之培植不容緩也爰創茲院藉國內外閒人之贊助成立其課程釐理及技術均重講授與實習並行使學者畢所業後得成專材出爲國家社會服務亦易獲崇高地位也有志來學幸速報名

學科 工程駕駛全科 駕駛專科
時間 分日夜班授課便利有職業者選讀
開課日期本月二十號
董事長 金曾澄
董事 周啓剛 鄧青陽 鄭洪年 吳鼎新 陳炳權 顏成坤 黃屏蓀 伍華
院長歐陽星
索閱章程及報名處灣仔譚臣道五號金星汽車貿易公司 電話二三六五六

南洋兄弟烟草股份有限公司公告

敬啓者茲經董事會議決暫由原經提存之準備項下墊發第六期股利定於本年十一月十六日開始發給請各股東攜帶股票至香港分公司領取爲荷除通函外特此公告

▲地點：本港灣仔道二百七十一號
▲時間：除星期日外每日下午一點鐘至四點鐘止

中華民國二十八年十一月十日

經揭曉定

九月拾九爲週年紀念贈品日

凡九月十九日曾在本公司購貨之發貨單及定衣單請在十月初三至初十止 持同該發貨單到本公司領取同等價值之貨物爲贈品 不另收費倘逾期不到作爲廢紙恕不補贈幸光顧諸君留意

電車路國際服裝公司謹啓

第四戰區司令長官司令部收到各界及僑胞捐欵鳴謝啓事

公啓者本部荷蒙各界及僑胞捐助諸欵熱誠義舉彌深敬佩除收到欵後經掣發收據復函致謝並依照指定用途分別統籌辦理外謹登報徵信藉伸謝悃玆將本年一月至十月十日收到捐欵臚列於后（所有各欵俱係以國幣計算）韶州各界一・七三六元一角一分，美洲企城新生活促進會三〇〇元，揭陽各界三〇〇元，非律濱粵僑二・五〇〇元，西貢總石旁遏羅食救濟會五〇〇元，暹羅陳義君一〇〇元，暹羅詩城僑商四・〇〇〇元，加拿大域多利華僑一・四〇〇元八角一分，加拿大占市埃崙林五君五四元二角二分，加拿大占市埃崙黃蘇君阮晚君林光君鐘台君崔旋君宋垻君林勝君林耀君等各捐四元五角二分，菲律賓岷尼拉陳耀坤君六・〇〇〇元，暹羅商會洪鑑澄君二・五〇〇元，旅美華僑統一義捐救國總會四〇・〇〇〇元，澳門婦女慰勞會一・三〇四元，澳門廣州知用中學員生三二五元，全國慰勞將士代表團二〇・〇〇〇元，潮安意溪鄉敎育研究會二二〇元，廣東參議會全體議員五〇〇元，加拿大媽力埠華僑拒日救國會九一元三角七分，第九集團政治特派員林雁峰等一・七二六元，香港各界五〇〇元，一九〇師及各界獻金六一六元，勸勤學院救亡歌劇團一・七七五元四角五分，加拿大沙大市榮埠拒日救國會三五〇元，一九〇師及各界一・六七一元五角六分，潮安動員委員會一・一三三元零六分，省振會撥來菲島粵僑捐米一六・〇〇〇元，省振會撥來菲島粵僑捐欵六・一一六元一角九分，省振會撥米沙省山地九區華僑抗日會捐欵一・〇〇〇元，省振會撥來暹羅華商會捐欵二・〇〇〇元，省振會撥來加拿大美利華僑拒日救國會一・五〇〇元，本部特一營一運官兵三〇元，翁源第四區南浦小學員生獻金一一七元，游擊指揮所官兵七七紀念節食一六九元九角四分，稅警總團國防獻金五九六元四角八分，港僑馬梅初君二・〇〇〇元，暹羅宋卡洛僑商李費合君一〇〇元八角，香港廣利公司三一〇元，興寮黃漢通君五十元。以上合共國幣一十一萬九千六百三十元〇一角五分正

道奇卡車廉價出讓

茲有一九三九年全新道奇運輸車二輛車身已全部造竣現願特別廉價出讓有願承購者可至九龍城道一八三號新亞藥廠與姚君接洽　電話五六四七四

質與母乳無分。滋養極爲豐富。功能長肌壯骨。化弱爲強。故近日育兒母親。皆採之以哺其兒。咸認其確有超羣之功效也。

B6

補使命

動植礦補物綜合製劑

返老駐顏 十全大補

成份名貴，集合動植礦物之補力，配合得宜，處方合理與製法精進，藥分男女，關於性神經有特效，效驗驚人，有改造體質却病强身等功。

上海新亞藥廠製造
各藥房均售

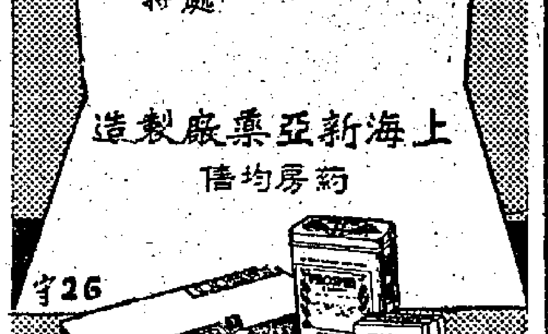

字26

香港總經理 香港新亞化學製藥有限公司 地址大道中太平行電話三一六七八

上海石氏美容醫院石霜湖醫師啓事

霜湖此次應本港仕女之聘來港治理美容醫術設立分院於跑馬地黃泥涌道一號A二樓 如在滬曾經本院負責包醫倘未臻完好者得一律前來醫治不另取費此告○專醫：雀斑，石氏肉質隆鼻術，美鼻術，雙眼皮，斜視（鬬鷄眼）小眼放大○白翳去除○白內障失明可以使之日月重光，吊眼皮，換皮術（即返老還少）胸部發達術○改瘦爲胖，改胖爲堅實，人工酒窩，麻皮○粗黑，脫髮○縐紋，兔唇，裂耳，面皰○粉刺，黑痣及一切不美諸症

國民政府衛生署註冊東京醫學士美容醫術專家石霜湖醫師啓

中央戲院

今日五場 一天祇映

美高梅巨片 迭更斯不朽名著改編

塊肉餘生

David Copperfield

李安奴巴里摩 慕蓮奧修利雲

六十五位巨星合演

半價券日夜場通用

明天換映

娜瑪絲拉泰倫包華雙星主演

偉大無敵法國宮闈秘艷

法宮艷后

Marie Attionette

昨晚滿座 今晚仍演

東樂戲院演太平劇團

馬師曾編撰

龍樓鳳閣變勾欄

瑰麗宏壯風騷 冶艷偉大新劇

即日日演

甥舅緣刧

日戲免費券日日通用

馬師曾 譚蘭卿 衞少芳 黃鶴聲 趙蘭芳 歐陽儉 王中王

明日演 如此良宵

明晚特演 馬師曾編撰俠艷新猛劇 重渡玉門關

平安戲院
陳雲裳領銜主演 從木蘭從軍原班人馬再度合作
前因逼於影期 超運別埠 向隔觀眾 以未獲一睹此銀壇瓊寶為憾 現已捲土歸來 特應港九各界影迷熱烈邀請 今天起特殊貢獻•
〈妾意郎情，一發不可收拾！動員最優秀技術人員全力以赴，寫京劇「梅龍鎮」與粵劇「游龍戲鳳」故事
〈溫香軟玉，皇帝難免多情！
一夜皇后
張善琨監製編導
新華古裝巨片 耗資廿萬
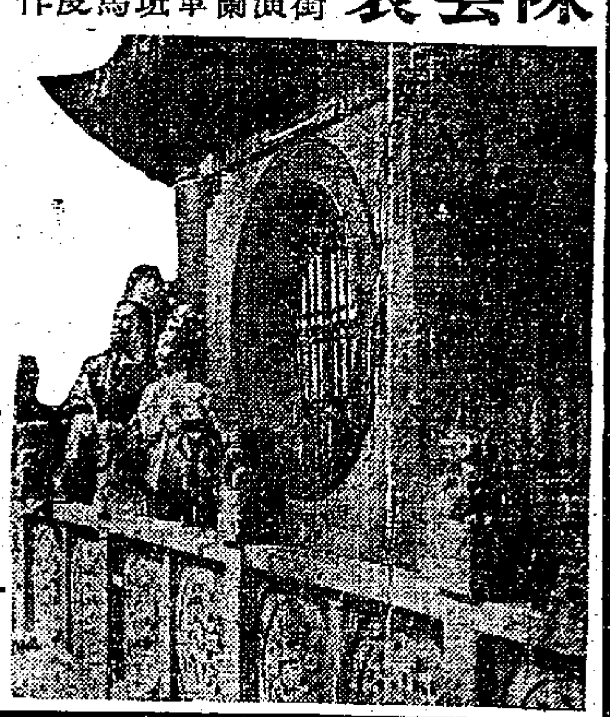

國泰
今天起一連七天精選美高梅巨片週 每天放映巨片一部：
今天只映一天美高梅浪漫輕鬆愛情熱艷偵探偉大名畫是風流偵探的續集：
河底沉鎗

威廉保維路•梅蘿萊•占士史超活•意莉莎蘭 四巨星領銜主演
大導演：福戴克傑作•
明天只映一天 美高梅不朽巨製• 嫣然一笑
後天只映一天 美高梅笑片• 羅路 哈地 大傻特傻 加配尼德短片•等珍品
十七日只映一天 美高梅歌樂巨片• 賊將軍
十八日只映一天 美高梅歌舞巨片• 舞曲大王
十九日只映一天 美高梅歷史悲壯激烈巨片• 叛艦喋血記

新世界
胡蓉蓉 龔秋霞 龔稼農 王獻齋 等合演
張石川導演•洪深編劇
今天最後五場獻映
剪此告白到看富貴浮雲超等特等今天仍收半價。新世界
一塊小銅鈿•翻開大上海
原名壓歲錢
富貴浮雲
•全部國語對白•
明星公司音樂歌舞社會片

中國第一虎戲團
第三期驚人節目又出現了
以眞才實藝博得廣大觀衆的贊許以敏捷緊湊證明本團演出的超卓語云談虎色變又曰山有猛虎藜藿為之不採其威力足以殘害傷身也然人為萬物之靈竟能擒獲訓而服之玩弄於掌之上亦可謂智巧極矣本團在港埠表演今日已十餘晚每晚座無虛位所表演各種技藝蒙各界士女之歡迎茲為答謝各界愛護起見特定今晚起改換新節目特煩陳秀英女士表演驚人足技足有千斤之力眞能稱千斤女大力士也演期無多請君預早駕臨是荷
本團主人啓
今晚特演 千斤女大力士
其他節目特再更換
座位價目 包廂六位十元 包廂一位二元 特別一元六毛 一號一元一毛 二號八毛 三號四毛 小童半價 娛樂稅在內
地址九龍旺角道東樂戲院對面大沙地
開演時間每晚八時半開演

香港永吉街三十六號
九龍土布公司
土布總發行兼辦國產烏藍色布價甚相宜

第五路軍政治部電影隊出品
中央戲院

忠實地紀錄李白黃三位將軍的武功•五路軍的神勇•廣西省的全貌。
看此片將使你更明瞭桂省的現狀
不日公映

聞
先考鹿華倫公府君諱兆常慟於民國二十八年十一月五日辰時在香港九龍醫院逝世權厝東華義莊謹擇國曆十一月二十五日在喪居設奠宴此訃
孤子 永徵 永治 永漢 永法 永浩
女 佩珊 文珊 寶珊 泣告
喪居香港深水埗醫局街一百號三樓倫宅

聞
先君陳惠普諱基建痛於民國二十八年十月二十九日（農曆九月十七日）子時仙逝權厝□莊謹擇國曆十一月十八日家奠宴此訃
鼎惠懇辭
棘人陳奕炳 奕淦 泣叩
女慕貞

天一味粉

老牌國貨 調味珍品 質料頂好 價錢最巧
上海中國天一味母廠出品
香港發行所上環貴華里十二號 電話三三九四三

新綏公司國內運輸啓事
本公司為求國內運輸迅捷起見特從新規定各路綫運輸日程如下
香港至昆明 四十八天 重慶至成都 五天
香港至貴陽 七十二天 重慶至西安 一十五天
香港至重慶 七十七天 重慶至蘭州 三十天
上列日期俱以貨物裝輪離港之日起計每逾期十天減收運費百分之五此辦法由廿八年十一月一日以後接運之貨為限
新綏公司啓
香港辦事處華人行六樓 電話二八三八六

新表多種 廉價發售
瑞士長方形男用手表每只四元九毛
瑞士十五石長方男用手表 每只九元
三號瑞士本牌袋表 每只一元
經濟耐用防水男女式手表 每只廿一元
瑞士女裝手表每只六元五毛
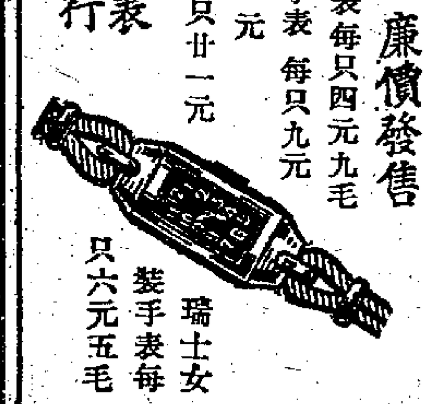
德輔道中一四一號
亨得利表行

社評

歐戰與我國貿易趨向

最近海關發表，九月份我國全國貿易入超，已自八月份的二千九百五十餘萬元突降至八百三十餘萬元；而同月份上海對外貿易，且已獲得一千八百萬元的出超。這是很明顯的，自從本年六月初我國政府迭施各項匯兌貿易新措施以來，全國貿易確有相當的改善；而歐戰的爆發，尤足以促進此種好轉。

當然，我們不能否認，因為上次的歐戰和這一次的歐戰，我國環境有異，其對我經濟的影響，自亦未必盡同；不過就貿易上減削輸入增加輸出的一點作用上來看，我們仍認為其保有相當的效力，試加論述：

一、關於輸出的交通問題，舊有交通路線雖因國內戰事而多有阻塞，但西南的內地運輸，卻已較前發達。對外輸出的主要路線，除沿海大商埠受日控制外，仍得藉廣州灣及越南為周轉。

二、關於輸出商品方面，近年來的輸出大宗桐油、礦砂、豬鬃、蛋品、茶葉、藥材等，其產地大部仍在「自由區」。且此等物品，多屬戰爭原料及日常供應品，不在交戰國限制輸入範圍之內，今後需要必然有增無減。

三、關於輸入方面，因各交戰國國內消耗的增加和某部工業的改作軍需業，也可以減少中國的輸入。其中尤以德國，因受英法的封鎖，其大部對華貿易勢將趨於停頓。而中國的對德貿易，近來一向是站在巨額入超地位的，所以這也可以減輕我國的入超。

依上所述，承續匯率的作用，而歐戰爆發，我國貿易實有更形好轉的傾向，在最近幾個月之內，很有達到出超的可能（海關數字）。這，尤其在戰時，自然是一種十分可喜的現象。不過，若從另一方面觀察，試對輸出入的口岸加以比較，卻是未容我們過分樂觀的：我國現在的輸出入重心，差不多完全在淪陷區口岸；歐戰發生後，這種情形也有加甚的傾向。單單上海一埠，九月份輸入便占到全國百分之五十二，輸出竟占到百分之七十八。這種現象，自國防經濟的觀點來看，亟當加以糾正。第一，淪陷區貿易的繁盛，無異多予日人以榨取的機會，以延長其「以戰養戰」的生命；第二，淪陷區的輸入，因為不受政府的統制，其商品的性質與戰時貿易政策不合；第三，淪陷區貿易景氣的結果，必然使工商業也連帶繁榮起來，這非但逗留民族資本不前，並且容易造成淪陷區民衆的苟安心理。這最是危險。政府在過去幾個月所施的各項經濟政策中，也早已看到了這一點；譬若停止維持外匯黑市，訂定中交掛牌價維持內地貿易，獎勵資金內移管理國內匯兌等，都含有糾正此項現象的作用。但是，依今日的情形來看，這種政策似還有加強的必要：

第一、應當限制上海工業品對內地的輸出。淪陷區之中，和內地發生經濟關係最密切最重大的，莫若上海。現在上海許多外國原料的進口，其製品多有推銷內地者。譬若棉紗一項，九月份上海輸向香港三、五四七、九六一港元中，其轉向廣州灣及越南諸地改輸內地者，不下百分之八十。在平時，我們是贊成「區域分工」「懋遷有無」的；但當現在戰時，我們卻極力反對淪陷區的工業化和內地的市場化。因為這非但供給日人榨取，並阻礙資金內遷，並且有內地依賴淪陷區的危險。

第二、應當促進內地工業生產。限制上海工業品內輸是一種消極的措置；在另一方面，自當利用此部失掉了依歸的資金，竭力從事於促進內地的工業生產。在這方面現在急切待做的，有下面幾項：

一、對於生產工具的運輸遷移事宜，政府當更強地給予協助與便利；

二、凡添置機器，構築工廠材料所需外匯，在匯率方面，政府當給予特殊的優待；

三、寬核必要工業原料的輸入；

四、獎助技術工人內遷，撥給其家屬遷移旅費；

五、融通周轉生產與銷售之款項；

六、開辦內地工廠保險。

我們相信，這些辦法政府若能加以適當的實施，全國的經濟中心，自可漸漸從淪陷區移至內地。而今後對外貿易的發展，也就可以轉到一個更有利的方向去。

外匯問題現階段（二）

歐戰與外匯問題

朱偰

（續昨日第三版）

（二）風潮之直接原因

外匯平準基金一千萬鎊，成立於本年三月九日，內英國匯豐銀行及麥加利銀行借款五百萬鎊，中國銀行及交通銀行自籌五百萬鎊，在香港設立外匯平準基金委員會，在滬港一帶維持所謂『公價』。但因該會所採政策，以為無限制供給外匯政策，以致『有求必應』，外匯基金，遂大部份為日偽所套取。據John Ahlers發表論文，（註四）僅四五兩月，上海方面吸收由港出售之基金，超過四百萬鎊。六月七日平準基金委員會雖曾一度停售外匯，並降低匯率，（由八辦士至六辦士半）但已無法挽回：外匯平準基金，終於七月十九日用罄，而不得不完全停止維持港滬外匯。

註四 見六月十七日出版之密勒氏評論報。

（三）今後之對策

今後之對策，在使法幣流通量，在上海及其他淪陷區域，日趨緊縮，以防止日方吸收法幣，而再在黑市場套取外匯。其方法有三，已在政府財政當局著著進行之中：

（1）限制提存，利用同業匯劃辦法，以減少法幣在市面上之流通。

（2）限制後方法幣流入淪陷區域，如欲從後方匯款至前方，（例如上海）每天只能郵匯五十元，匯水高至十三元左右。

（3）由地方銀行發行輔幣券，收回法幣，以防日人套取外匯。

至於外匯中心，應由港滬等地，移至後方各大都市：如重慶、昆明、成都、蘭州、桂林、南寧、貴陽、長沙各處，以增進後方與國外金融上及商業上之聯絡。最近政府頒布鞏固金融辦法，由中、中、交、農四行組織聯合辦事處，切實辦理外匯審核；並由外匯審核委員會依照公布之進口物品申請購買外匯規則，核結外匯，使正當需要，獲得外匯供給，以穩定外匯市價。（註五）可見政府對於外匯，依舊切實維持：與過去所不同者，第一較前統制更趨強化，第二外匯中心已由港滬移至後方是也。

註五 見二十八年九月八日公布之戰時健全金融機構辦法綱要及鞏固金融辦法綱要。

（四）外匯高漲的現象

歐戰爆發以來，英法外匯，不但未曾跌落，反見高漲，其現象蓋為一時的性質，其原因分析如下：

（1）歐戰之初，英法統制外匯，至為嚴密，其資金又比較雄厚，故半年以內，不致遽呈動搖現象。

（2）戰爭爆發，人事更動頻繁，交戰國僑民歸國，商家歇業，或匯寄款項，對於外匯要求，一時增加，故英法等國匯率，遂忽趨高漲。

（3）誠如上海金融週報（第八卷第十期）所論，因歐戰已入劇烈階段，一般外商急於回國從戎，催提存貨，以致客戶猛抓，形勢極度俏緊。

但戰爭對於一國經濟，原屬於消耗性質：戰時一國生產力減退，紙幣流通量增加，對外購買激增，輸出則反趨減少，結果對外匯率，自必降低。上次歐戰時，英鎊最低時曾降至六七元，美金降至九角，即為顯例。故歐戰果轉入長期相持局面，英法等國外匯，必趨跌落；而相對的我國法幣對英鎊法郎匯價，必將回漲。上海所表現之外匯市況，毋寧為謂一時的現象；且進一步言之，上海法幣匯率，僅係一地之黑市場匯率，因我國有意放棄維持黑市及外匯投機關係，已決不能代表法幣之真正匯價矣。

（五）匯價跌落對淪陷區的影響

或以為外匯黑市若不加以維持，則淪陷區域法幣價格，將日益下跌，久而久之，必影響於後方法幣價格；且淪陷區域民衆，所以擁護法幣，所以信仰國民政府，即以政府決心維持法幣之故，今一旦放棄維持匯價，則人民不免發生恐慌，且物價飛漲，對於人民生計上之壓迫，亦將異常嚴重。此固有片面之理由，但其影響，決不致如此嚴重，因：——

（1）淪陷區域法幣，仍有其準備金，仍有其購買力；匯價暗盤雖跌，但其對內購買力仍然存在，決不致成為廢紙，而直等於零。

（2）淪陷區域民衆，雖對於法幣不免一時失望，但若不用法幣，只有用偽幣及日方軍用券之一法。而偽幣與軍用券，全係強制流通性質，毫無準備可言。以法幣與偽幣及軍用券相比，無論如何，法幣信用較為堅強。故人民決不致放棄擁護法幣之心理，而接受毫無準備之偽幣與軍用券。

（3）且政府對於法幣，不過不再維持黑市而已，並非完全不維持法幣匯價之謂；在後方各大都市，政府仍在加強統制，維持匯價。且只須抗戰勝利，不問後方前方，凡屬法幣，政府必完全負責維持匯價。故目前外匯黑市，雖一時跌落，但將來仍有穩定回漲之希望。

且兩害相權，取其輕者，政府寧可使人民稍受匯價損失，但決不能再維持上海黑市，而轉以資助日偽。

（六）對於後方民衆的影響

匯價跌落對於後方，自亦有聯帶之影響：因匯價跌落，影響於進口貨；進口貨漲價，影響於土貨之替代品；土貨替代品漲價，於是後方各種貨物價格亦趨於高漲矣。但目前物價飛騰之情形，由於通貨增發者較少，由於交通阻礙，運輸困難，供求失調，以及奸商囤積居奇，從中操縱者居多。故後方之亟務，一方面固在設法隔離黑市之影響，他方面尤在認真統制物價，嚴禁囤積居奇，此為別一問題，容另為專文討論之。

（七）對於整個抗戰局面

抗戰之要素，在於足食足兵。今糧食豐收，兵食無虞；兵員補充，人力足用。至於軍火，則與外匯問題，自有密切關係；但軍火之獲得，初不全賴維持外匯方法，試加以分析，至少有三種方法：

（1）借款以維持法幣匯價，再用法幣購買外匯，而用外匯以購買軍火。

（2）直接用外國借款以購買軍火。

（3）增加土貨輸出，用物物交換制度，以換取軍火。

關於第二辦法，因歐戰發生，外債取得之可能性，自較前為少。至於第三辦法，自當積極推行；我國過去對於蘇聯，對於德國，皆以土貨換取軍火；今後更當努力增加後方生產，盡量輸出土貨，以換取軍火及必要之機器原料。

（八）挽回資金逃避

過去資產階級，每逢外匯風潮發生，推波助瀾，逃避資金於國外，無庸諱言；而每次造成恐慌心理，岌岌不可終日者，亦以此輩為最。今者歐戰發生，上次英鎊跌至一鎊只值六七元（今值六十元以上）及美金一元跌至九角（今值十五元以上），可為殷鑒。故對於資金逃避者，吾人不必再侈談國家觀念；只須就其個人本身之利害關係，告以下列之危險：

（1）戰事遷延不決，交戰國貨幣，必大趨跌落。

（2）戰事長此繼續，各國必加強外匯統制，屆時縱欲提存，將不可得。

（3）各國為自己之利益着想，必先犧牲外國投資者及存款人之利益，德國封鎖賬目（Blocked Accounts）已行之於前，交戰各國，必做之於後。

故此時存款外國銀行（包括租界外行在內），投資於國外，實至為危險；美國雖似為樂土，但安知美國不有一朝捲入戰爭漩渦？故為一般資金逃避者着想，不若趁此時機，收回外國資金，匯回本國，在昔日購買外匯與今日購買法幣之間，已獲利倍蓰。但專儲藏法幣，而不加以運用，自未見得計。今日後方經濟資源，在在皆待開發，資金只須運用，到處有厚利可圖。且一方面投資後方，既較為安全；他方面獲利又較豐厚；再者國民經濟，實受其利，抗戰建國前途，胥有利賴：實一舉而三得。否則一朝國外投資不能收回，賬目遭封鎖，則百萬資財，將同歸於盡，悔之無及矣。（完）

二十八年十月二十四日，中央大學。

六中全會昨日續開
聽取黨政軍三項報告
上午舉行預備會推出主席團
下午全體會議擬定審查委員

【重慶十三日下午八時四十五分發專電】六中全會今日續開，已開始繁重的工作。一般對本屆會議，期待殷切，認爲必能有豐盛收穫。一般人士所最關注者，當爲憲政之及早實現。至因歐戰所引起之國際外交問題，亦成注視焦點。政府當一本既定國策，向前邁進，此點在蔣總裁演辭中，已有明確宣示。預料本屆大會宣言中，對繼續抗戰，將重申決心，而對於叛逆喪心病狂的賣國行動，亦將嚴詞駁斥。

【重慶十三日中央社電】中國國民黨第五屆中央執行委員會第六次全體會議，於十三日晨九時舉行擴大紀念週，到中央執監委員、各高級長官、暨續到中委三百餘人，由總裁主席，講解第五次全國代表大會宣言內容，計分十點：（一）崇道德以振人心；（二）興實業以爲國本；（三）弘敎育以培民力；（四）裕經濟以厚民生；（五）愼考銓，嚴考績，以立國家用人行政之本；（六）尊司法，謹訟獄，以重人民生命財產之權；（七）重監察，勵言官，以肅官方，而伸民意；（八）重邊政，弘敎化，以固國族，而成統一；（九）開憲治，修內政，以立國民儀實業固之基礎；（十）恪遵總理遺敎，恢復民族自信，確立正當對外之關係，以保持國家獨立平等之尊嚴，而達世界大同之目的。總裁逐點予以剴切闡釋，並盼望切實檢討此種精神，而確定此次大會之方案。全體委員恭聆總裁講解，均振奮異常，至十時許散會休息。旋舉行大會預備會議，由總裁主席，推選主席團王法勤、丁惟汾、居正、于右任、馮玉祥、戴傳賢、鄒魯、葉楚傖、孔祥熙、陳果夫、李文範十一人，經大會無異議舉手通過。至各審查委員會，則由主席團決定，報告大會。十一時許預備會議舉行竣事散會。

【重慶十三日中央社電】六中全會十三日下午舉行第一次全體會議，由于委員右任主席，首爲前方陣亡將士暨死難同胞舉行默哀禮，會中空氣嚴重異常，默哀畢，即由大會通過致電前方將士慰勞。旋宣讀預備會議紀錄，並由秘書處報告因公未能來渝參加會議之各委員函電，計有蔡元培、李烈鈞、柏文蔚、程潛、李宗仁、顧祝同、余漢謀、朱紹良、傅作義、吳忠信、薛岳、于學忠、陳肇英、衛立煌、陳儀、沈鴻烈、鹿鍾麟、李揚敬、吳經熊、柳亞子、林雲陔、香翰屏、盛世才、以羣、羅翼羣、張發奎、崔廣秀、楊熙績等三十四人。繼由于主席報告主席團決定各組織審查委員會委員暨召集人名單（見另條），末舉行黨政軍三項報告，黨務由中央常委居正報告，政治由國防最高委員會秘書長張羣報告，軍事由軍政部部長何應欽報告，報告竣事，當將各報告交由各組委員會審查，大會於五時許散會。各組審查委員會委員名單如左：

△黨務組　葉楚傖、陳誠、陳樹人、張厲生、馬超俊、張道藩、周啓剛、蕭吉珊、陳耀垣、丁超五、洪陸東、余俊賢、姚大海、余井塘、謝作民、戴愧生、谷正綱、王陸一、方覺慧、洪蘭友、蕭忠貞、張強、陳訪先、王子壯、王秉鈞、王崑崙、段錫朋、曾擴情、林翼中、趙允義、李次溫、陳泮嶺、胡文燦。召集人陳誠、張厲生

△政治組　王寵惠、張羣、張繼、覃振、何鍵、吳鐵城、鄒家彥、茅祖權、張知本、邵力子、蔣作賓、王正廷、李宗黃、張任民、劉文島、張冲、趙丕廉、焦易堂、蕭同茲、傅秉常、王用賓、狄膺、麥煥章、樂景濤、區芳浦、程天放。召集人王寵惠、張羣。

△軍事組　何應欽、白崇禧、劉峙、徐永昌、何成濬、陳繼承、熊克武、谷正倫、王懋功、張貞、陳策、楊虎、錢大鈞、陳紹寬、黃實、張治中、陳濟棠、李福林、馬超俊。召集人何應欽、陳濟棠。

△經濟組　宋子文、徐堪、曾養甫、劉紀文、梁寒操、蕭錚、朱霽青、彭學沛、吳保豐、趙棣華、聞亦有、王漱芳、劉維熾、徐恩曾、李綺庵、傅汝霖。召集人宋子文、徐堪。

△教育組　吳敬恒、陳立夫、白崇禧、陳誠、章嘉、王伯羣、陳布雷、雷震、曾蕗平、羅家倫、潘公展、王世杰、吳兆棠、李敬齋、黃麟書、葉秀峯、石瑛。召集人陳立夫、白崇禧。

蔣總裁開幕詞（昨續）

按：六中全會十二日晨舉行開幕，蔣總裁出席致詞，詞長凡八千餘言，前半已見昨日本報。在前半演詞中，總裁首先說明我國抗戰幸而在兩年前發動，若在歐戰起後，則國運將遭遇絕大的危險。次述抗戰以來，我軍確是愈戰愈強，此已於晉南、鄂北、湘北諸役中得到事實的證明。目下我方士氣民氣，都見進步；官兵上下，咸具收復失地惟恐不速的心理；而軍民協力合作的現象，尤爲第一期抗戰中所未有。由於上述種種原因，所以自歐戰發生以還，日閥乃益感焦慮，不得不大施其縱橫捭闔的策略，擬對與遠東有關列強，各個拉攏，各個分散，以圖迅速完成其解決「中國事變」的好夢。但是他們軍事外交政治各方面，無一而不遭潰失敗，失敗了且不知反省，於是其失敗乃爲先天註定，不可救藥的了。編者。

抗戰國策確當 必須堅定不移

第二、我們要確信我們抗戰國策的確當，而堅定不移。說到這裏，我要提醒我們全體同志兩句話：第一句話，就是這次歐洲戰爭，幸而發生在我們中國抗戰既起之後；第二句話，就是我們幸而在歐戰沒有發生的兩年前七月七日發動了對日抗戰。第一句話的意義，就是說，今天日本雖有趁火打刼的野心，已沒有擾亂世界的能力，至少可令世界戰禍範圍因而縮小。第二句話的意義，只看我上節所說已可明白，如果我們在二十六年七七的時候，還不奮起抗戰，等到今天，歐戰發生起來了，各國沒有餘力他顧，日本承九一八以來一貫的侵略行爲，及其數十年來所蓄積的很完整的軍事設備，就可以毫無顧忌的向中國自由行動，那我們中國眞有滅亡的危險。現在由於我們兩年餘的奮鬥犧牲，在中國是獲得了愈戰愈強的經驗和力量，在日本是再衰三竭，已經陷入了深深的泥淖。世界的另一隅，雖然燃起了烽火，然而日本畢竟被我軍拖住了，不敢再向各國威脅，也無法再向世界橫行，而我們中國也祗要專心一志對付已在交戰的這個敵人，更無慮在驚濤駭浪中間來應付猝不及防的禍患。所以全國同胞必然明瞭前年七月七日發動抗戰，是最適當的時機，而我們兩年多的奮鬥犧牲，實在有無比的代價。再則我們應該回溯我們九一八以來所定的國策，我在四次參政會中，曾說明我們國策建立在四個原則以上：（一）反對日本侵略，以保障我主權領土行政的完整；（二）遵守國際公約，尤其是九國公約，國聯盟約，與非戰公約；（三）不參加防共協定；（四）外交完全自立自主，不受任何拘束。這四個原則，我們八年以來，遵守不渝，而且此後仍舊要本此奮鬥，以求得中國的獨立自由與平等，奠定三民主義國家的基礎。我們同志要知道，立國於今日，不是容易的，我們唯其遵循我們革命導師總理的遺敎，所以能定下這種至當不易的國策，也纔能率導舉國同胞之生命血汗，以與強暴日本相周旋。

現在我們秉此抗戰，已在兩年以上，我們既沒有像其他國家被軍事滅亡的危險，更不受任何牽掣與束縛。就我們今後所應該努力的，很簡單明白的只有一件事，就是日本一天不覺悟，抗戰一天不停止，只要我們堅定不搖抗戰到底，則國際形勢無論如何變化，日本決不能逞到任何的企圖，日本的侵略狂燄，終必爲我們所撲滅。更進一層說，也唯有我們堅決抗戰，世界各國纔不受日本的威脅，所以中國的抗戰，是中國之利，遠東之利，也是世界之利。

我們信任友邦 發揮救世抱負

第三、我們要信任友邦，專意抗戰，發揮中國自救救世的抱負，以貢獻於世界和平。我們抗戰的意義，在開始之時，即已昭示世界，就是爲捍衛本國的獨立生存，也爲維護國際信義與公理，更爲保障世界的和平。現在歐戰既起，更證明我們這一個意義的正確不磨。我們相信由於世界上愛好和平的共同心理，歐戰終能得到合理的解決。我們對日抗戰的勝利基礎，既已奠立，我們必能爲遠東除此擾亂和平的障碍，爲世界惡此背信棄義的禍首，將來世界上伸張正義恢復和平，我們中國必爲其中重要因素。我們的抗戰，始於抵抗強權的侵略，必終於建立世界永久的和平；我們中國同胞，決不要輕自暴棄。要知道安定遠東的勢力，實爲獨立自由與各國和平共存的中國，決非目空一切妄想獨霸的日本。遠東安定的關鍵，全在於中國獨立主權與領土行政的是否恢復完整，與中國抗戰的是否得到勝利，中國一天不能獨立，遠東就一天不能安寧；中國如不能得到勝利，世界就永無和平之望。反之，如果中國抗戰勝利，三民主義爲獨立國家建立成功，不獨遠東和平可以確保，且可以因此而使世界重建光明的秩序。所以在我們應該認識使命的偉大，在世界各國，也必須認識問題的眞相。實際說起來，中國的勝利，同時即爲世界的利益；反之，日本如果得志，實際就是世界無窮的禍害。這不須廣爲徵引，祇看日本近來的所言所行，便可明瞭。

日軍閥一貫的侵略政策，不是說「要征服世界，必先征服中國」嗎？但這還是世界安寧無事時的說法，現在歐洲剛剛發生戰爭，他就要多方誘脅世界各友邦，各個拆散，使一致承認他「東亞新秩序」的一套，這就是日本先要在精神上征服世界，以便實現他征服中國的妄想。他眞不知道，要達到他所謂「解決中國事變」的目的，比兩年前還要難到幾多倍。再則日本口口聲聲說不干涉歐洲戰事，但一方面則明明干涉歐洲戰事，干涉當事國在遠東的行動，而排斥其條約上的合法權益，那麼他所謂不干涉者，完全是時間和力量的問題。換一句話說，就是要先以全力解決中國，待到中國問題解決之後，他就可轉移其暴力使用的方向，而干涉歐洲的戰事，以達其侵略世界的企圖。日本這一個被軍閥淺薄思想支配着政治的國家，狂妄實在狂妄到萬分，危險也危險到萬分了。

中國既在兩年多以前對日本奮起抗戰，以遏制其橫行無忌的野心，現在更是世界各友邦需要我們中國爲促進和平，衛護正義盡力量的時候，我們更必須堅持抗戰開始時的初衷，再接再厲，不惜犧牲一切，求得抗戰的勝利，以保障世界的和平。我再告訴各位同志，日本今天這樣橫暴的野心，誰都知道，世界各友邦對於日本挑撥離間和縱橫捭闔的用意所在，沒有不洞若觀火的。我們還可以斷言，各國間對於世界問題的觀察，現時或不能完全相同，但對於中日問題與遠東大局的觀察，則沒有不一致的。因爲中國抗戰的成敗，實際上是與世界各友邦的利害安危相一致，任何國家，沒有不爲他本國眞正的利益打算的，所以我敢斷言，決沒有一個國家會犧牲中國，而與其根本衝突的國家相妥協的。但是我們中國對於各友邦並不存絲毫倚賴之心，祗是憑着公理正義，與各友邦共同一致，達到世界和平的目的。因此我們不但完全要信任各友邦，認識的清楚，同時我們更要確守自助人助的格言，絕對的自強自勵，以期不負各友邦的交誼，無愧於伸張正義，裁抑強權，與確保世界和平所負的共同責任。

日製造僞政權 政略益見失敗

第四、我們要認清敵人製造僞中央政權，是在政略上更進一着的失敗。我們檢討這九個月中間的經過，對於漢奸敗類的猖獗，當然不勝其憤恨，但是敵閥的愚妄，也實在可笑之至。敵人今天因軍事方面無法進展，經濟危機無法挽救，歐洲戰事又起，他急求戰事結束的焦急心理，和追悔當年侵華的失策，是非常明顯的，但他要悔悟，就應該悔悟得澈底。本來日本這樣一個國家憑藉着德川明治以來豐厚的基礎，如果對世界與遠東的大勢，以及中國三民主義的革命力量，早有明白的認識，不存侵略野心，不背國際道義，就應該知道中國的獨立繁榮，纔是日本福利的屏障。如果他忘却歷史，忘却地位，妄想以七千萬人口的國家消滅我具有五千年文化歷史，一千一百餘萬方公里版圖，和四萬五千萬人口的中華民族，這種野心一經暴露，終必至不可收拾，猖狂蹈覆，愈走愈錯，必至害人自害，將他德川明治以來的一些國家的基礎，喪失殆盡。關於這點，我在今年七七告日本國民書，曾說得很明白了，但他們倒行逆施，畢竟不到自殺的地位不止。最近他尋心一志的又要組織所謂「新中央政府」，妄想以此爲結束戰事的捷徑。他全不想想兩年多以來，使用了他二百萬以上的兵力，用盡了他全部的國力，尚且不能使我們全國民衆有絲毫的屈服，而我們民族精神，反因之愈益激揚。現在他要迫使我們重禮義明廉恥的中華民族俯服於他的奴隸傀儡漢奸國賊之下，試問這樣荒謬絕倫的愚妄企圖，豈不可笑？我敢說，如有要污辱我們國家人格，毒害我們民族發展的行爲，我們任何國民，無不痛恨切齒，敵閥出此，祇有更深一層引起我們全國同胞的同仇敵愾，和世代子孫無窮的仇恨。

我在五中全會時，叙述日本軍事的失敗，說明他侵華戰事，到了佔領北平和南京，就已失掉進退自如的餘裕，及至佔領武漢，竟是陷入最深的泥淖，而斷斷不能自拔。這次他進攻長沙，被我們打退了回去，從戰略上說來，固然是我們的勝利，實在也還是敵軍的徼倖，如果他深入長沙，那就更進一步的不能自拔了。這是就軍事來說，現在就政治來說，他竟跟着軍事的覆轍，而要同樣的一步步陷於不能自拔的絕地。他從前製造了北平南京兩僞偏組織，已經犯着軍事上戰略上佔領北平南京同樣的錯誤了。自從北平南京兩傀儡組織成立以後，他對內對外要增添多少的麻煩，在國際上更是澈底暴露他亡華的罪惡，現在他製造第三僞組織，豈不更要他戰略上佔領武漢，陷入最深泥淖一樣，更要自趨絕地，而到了最後失敗的地步麼！敵人這種戰略上與政策上嚴重的錯誤，在狂妄迷惑的敵國軍閥，是始終不會認識的，所以第三僞組織是一定會出現的。但是這個不祥之物出現之日，就是敵人末日臨頭之時。現在敵人必以爲這是他政治進攻的成功，但實際上就是他侵華政策上最後的失敗。

迷途忘返的人 絕難尋到出路

世間上的事理，本是很明白的，迷途忘返的人，愈尋求出路，就祇有愈鑽進絕路，這就是他心勞日拙必然的道理。日本軍閥現在對外則猖狂妄行，一意侵略，以求獨霸東亞；對內則以實行總動員法，箝制政府，壓迫人民，搾取民衆經濟的餘瀝，作爲孤注一擲的資本，不但國民法不值一顧，即使他未來的國運，亦不爲這般狂妄軍閥所措意。我們說一句悲天憫人的老實話，日本若對內不能恢復他憲政常軌，對外不能撤回他全部侵華軍隊，豈但他焦急欲死的中日戰事，永遠不能解決，就是他明治維新志士所造成的建國功績，亦必爲他的不肖軍閥摧毀以盡。這是日本的殘局，無可救藥的。而敵國民衆無力量，祇有讓他們迷失理智的少數軍閥，盡力的自掘坟墓。由今之道，他的前途豈祗失敗，直是毀滅。

總之，敵國一日不放棄他侵略的大陸政策，不撤回他侵華全部的軍隊，無論他用什麼卑鄙的方式，無論他造什麼無稽的謠言，而中日戰事，決不能結束的。祇要中日戰事不結束，那就無論任何國家，決不會同他——日本妥協諒解的，如此他想再藉着歐戰機會，擴充他生產經濟力，發展他工商業貿易，豈不是等於緣木求魚麼？現在敵人險惡危急的情狀，既然是如此，他無論在軍事上外交上政治上，都向崩潰失敗的方向進行。由於敵人的愈走愈絕，自趨絕路，就可反映我們抗戰必勝的前途，是更無疑問，而敵人的失敗，自然確定的了。但在我們方面，正唯勝利已經有確切的把握，正唯今天抗戰的成敗，影響於全世界的禍福安危，我們更不能不格外戒愼，格外儆惕，格外的奮發黽勉，自強不息。希望大家在這一個重要的全會期間，聚精會神，檢討過去，痛自鞭策，刷新黨務，健全政治，使軍事成績格外提高，使兩年餘前線官兵犧牲奮鬪所造成的勝利基礎，得以完全鞏固，以達到我們抗戰建國的成功，安慰我們總理在天之靈，安慰我們殉國殉職的先烈和流離痛苦的一般同胞！（完）

滬五報刊載 蔣總裁演詞 竟受工部局警告
滬西問題困難尚多

【上海十三日下午七時二十九分發專電】十三日大美報、華美晨報、新聞報、中美日報及申報等五報，刊載蔣總裁在六中全會演辭後，均接工部局警告信函，各報決置不理，十四日仍刊續稿。

【上海十三日下午七時二十九分發專電】關於滬西問題之傅逆筱庵向公共租界工部局所提對案內容，該局未願宣布，但稱，將付董事會議，於一週後答覆。另訊，其內容與局提條件相去甚遠，難以接受，惟未提及捐稅問題云。

【上海十三日下午七時二十九分發專電】十三日晨一時，南京路大中藥房失火，燒傷男女十一人，中六人垂危。三日前英兵在滬西拘捕攜帶武器之所謂「自衛團」十六人，至今未釋。大美晚報載稱：英方盼有人出面，俾將此輩交與，但不知其「失主」願否前往領回云。

【上海十三日下午七時二十九分發專電】日特務會同法捕房十二日夜搜查蒲石路中江里住戶，但無所獲。

節約建國儲蓄 在全國各地積極推進

【重慶十二日中央社電】全國節約建國儲蓄運動委員會，自中宣部聯合各機關組織成立以來，推進會務，不遺餘力。茲爲普遍發展起見，特決定於全國各省市組織分會，在中央各機關組織直屬分會，第一步並先從成都、蘭州、西安、貴陽、宜昌、昆明、青海、寧夏、桂林、衡陽、曲江等十一處發動組織，由總會派張忠義、王鐵第、董希錦、馬逸民、李孤帆、章雲保、王雁中、汪一鶴、方耀樞、陶學濟等十八人分赴各地籌備一切，均已於日昨由渝出發。聞該會以海外僑胞熱心愛國，對於節約儲蓄運動，尤願積極提倡，故特會同中宣部、僑委會、海外部及交通部等，分電馬尼剌各總領事，及中華總商會主席耶芬士抗日後援會主席楊啓泰、本黨總支部主委王泉笙等，積極宣傳，儘量提倡，預料必能有極大之功效。

滬發現怪機

【上海十四日上午一時發專電】十三日午滬市上空發現怪機二架，盤旋甚久。

英大使 昨離港赴滬

【本市消息】英駐華大使卡爾，月前赴渝，援照常例，訪謁我中央政府各當局，事畢於本月九日乘機來港，少作逗留。在港時曾發表聲明，否認此行負有斡旋和平任務，聲明中有「本人與重慶當局所討論者，從未涉及和平條件之問題」一語，足證外間謠言，絕不足信。大使經於昨午離港返滬，約明春再度赴渝。

須磨抵滬

【上海十四日上午一時發專電】須磨十三日午乘飛機抵滬。

「大公號」滑翔機 即將在渝表演
周至柔將軍發表論文 說明滑翔機應該提倡

【重慶十三日下午八時發專電】本報捐獻政府之「大公號」滑翔機運渝，定期表演。周至柔將軍頃著「大公號滑翔機」一文，交本報發表，其要點如下：（一）吾國滑翔飛行之嗜好，行將以「大公號」表演開其端。（二）滑翔機乃重於大氣飛行器之始祖，發明飛機之美國人顏特昆仲，於發明飛機前曾苦心致力於滑翔飛行及滑翔機之製造，彼時所發明之飛機，乃係滑翔機之改型，另加一發動機而已。（三）歐戰後之德國，受凡爾賽之約束，及經濟限制，多方研究，鑒於滑翔飛行效益最大，且構造簡單，無須油類消耗，能以最少代價，造就大批空軍人材，於是竭力倡導滑翔機及其製造，十餘年來，苦心經營之效益，已於今日德國新空軍表現其成績。歐美亦相繼提倡，每年滑翔飛行成就之青年男女，各數萬人。（四）飛行員受訓前，先經過三數月之滑翔飛行，其效果能減少百分之四十以上之訓練時間。（五）政府擬於明年度自製滑翔機二百架，供有志航空青年作初步訓練。

潛江日軍蠢動受創
晉東南戰局又轉緊

【汨羅十二日中央社電】鄂南湘北之日軍，連日分由大沙坪及西塘東西兩路進犯，企圖「掃蕩」大雲山，當我軍痛擊敗退後，十二日晨又自蒲圻調來步兵三千餘，南下增援，有再圖會犯大雲山模樣。

【樊城十二日中央社電】潛江日軍百餘名，十日在附近袁家橋一帶騷擾，被我擊斃甚衆，殘餘日軍退回潛江。

【沙市十二日中央社電】鄂中日軍連日經我軍在許家凸九莖山一帶襲擊，死傷甚重，潛江日軍一部圖犯袁家橋，中途被我伏兵痛擊，傷斃過半，殘餘日軍當即回竄。漢宜路陸家嶺附近公路橋梁，全部被我破壞，日軍恐慌。

【汨羅十三日中央社電】大沙坪日軍於九日晚分三路向東闢（大沙坪西）進犯，我軍分頭截擊，當即展開激戰。衝殺至十日晨，日軍伏屍無算。日軍屢次增援猛撲，均不得逞。迄午仍血戰中。

【豐城十二日中央社電】南昌東南方面之日軍，連日不斷向我擾襲，均經我軍擊退，予以重創。殘餘日軍日來頗形恐慌，未敢再犯。

【洛陽十二日中央社電】沉寂已久之洪屯大道戰況，最近又趨緊張。古縣鎮日軍四百餘，九日在猛烈砲火掩護下，竄擾叙城鎮，當與我發生一晝夜之酣戰，斃日軍甚衆。嗣日軍大隊增援，並有飛機多架助戰，我已轉至□□地區，繼續對日軍襲擊中。

【興集十二日中央社電】永濟風陵渡日軍一部八日分犯永樂鎮以東地區，爲我擊退，同時夏縣以北尉郭經我攻克。

華北英法駐軍
將撤退一部
美駐軍地位不變
日報竟故意曲解

【倫敦十二日路透社電】陸軍部今日宣佈，因歐戰關係，爲軍事便利起見，頃已決定在華北僅保留足以保護財產及維持秩序之兵員。此項決定，已通知一九〇一年議定書（辛丑和約）中規定得在華駐兵之各國政府。

【巴黎十三日美聯社電】法外部承認，自歐戰發生，已將在華駐軍減少。在上海方面約減少三分之一。並鄭重聲明，所賸之駐軍，足以保衛一切治外法權。

【重慶十三日電】東京訊，法駐日大使亨利，今日下午致牒日本外務省，聲明將撤退法國一部份華北駐軍，其牒文內容與英國之牒文相同。

【華盛頓十三日路透社電】國務部中人宣稱，華北英軍，一部份雖將撤退，但美國在華北駐兵之地位，並不因此而有所變更。

【東京十三日美聯社電】日本報紙對天津英軍一部分撤退，甚表歡迎。「讀賣新聞」認爲係反映英日關係之改善，並預料係英日懸案進一步之解決。對於日外務省所稱關於美國在華利益之事件六宗已獲得解決一節，該報亦加以鄭重登載，認爲解決頗有進步。

【東京十三日路透社電】英大使克萊琪晤見外相野村時，已將英軍一部分撤退華北之通牒送達。牒中聲稱：「英政府根據一九〇一年之辛丑條約在華北屯駐軍隊。茲鑒於歐戰所引起軍事上之需要，決定僅保留一部分，足以保護英僑財產及華北和平與秩序之軍隊。」又謂「此項決定，並已向依據辛丑條約有權在華北駐軍之各國通知。」日本方面對英國此項決定，表示歡迎，認爲與九月六日日政府所提出請各交戰國「減少所有在華不測事件的可能之舉動」之意義相脗合。英軍究將撤退若干，尚未詳悉，據日本半官方面估計，現在華北英駐軍約有千人。

美大使 明日由渝飛港

【重慶十三日下午八時四十五分發專電】美大使詹森將於本月十五日由渝飛港轉滬，飛機票已預定。又十一日晚蔣委員長夫婦曾設宴招待美使。

川購糧救豐 組織委員會
資金二千萬元規模宏大

【重慶十三日下午八時四十五分發專電】四川購糧救豐，由中央及省府合組之擴大購糧委員會，定十四日成立，資金二千萬元，由國庫撥用，規模之大，爲民國以來所未有。據主持人稽祖佑談：此次購糧目的，在樹立倉庫制度，俟全川倉庫完成，則價格自能平衡，而軍糧當可源源供給，無論歉豐，不再成災。

馬氏紀念會 募款贍養遺族

【重慶十二日中央社電】馬相伯先生紀念委員會，頃決定分組募款，贍養遺族，及建築相伯圖書館。計：（一）軍政組負責人孔祥熙、張岳軍，（二）金融組負責人錢新之、康心之，（三）宗敎組負責人于斌，（四）復旦大學校友組由復旦同學會負責。現正在刊印捐冊，不日即可分組進行。

赤塔會議 會期尚未確定

【東京十三日美聯社電】此間今日得悉，日大使東鄉定今日謁莫洛托夫，將關於在赤塔舉行邊界混合委員會之計劃，作最後之磋商。赤塔會議日期尚未決定，委員名單亦未公布。聞日本僞滿及蘇聯外蒙各派代表二十名。赤塔會議討論之唯一問題將爲劃定諾門罕邊界。該委員會將來並在哈爾濱開會。外務省宣稱，蘇日兩國最近或將會商解決漁業糾紛，惟是否在莫斯科舉行談判，尚未得知。其他關于兩國之懸案，亦擬進行商談云。

我外交部否認 派三百萬人赴歐
對英法聯軍祇能精神援助

【重慶十三日路透社電】日方宣傳謂中國爲應英法兩國之請求，擬派人伕三百萬名前往歐洲，此說今日中國外交部發言人加以明確否認，認爲毫無根據。記者請發言人發表關於此事之意見，發言人稱：「此事根本不值得討論。」另據官方意見，中國早經宣言，對於英法聯軍，祇能予以精神的援助。中國雖有充足之人力，但目前並未有派人伕到歐洲之事。

荷比兩國外長舉行緊急會議

傳希特勒向荷比威脅 圖迫使放棄經濟中立

【比京十三日路透社電】荷蘭外長萊辛斯與比利時外長斯巴克頃在伯萊達城（在荷蘭南部，近比國邊境）會談達兩小時，會談內容，聞係關於研討英法兩國對荷比兩元首和平呼籲之答覆。

【荷蘭阿姆斯特丹十三日路透社電】此間接獲英法對女王韋爾海蜜娜及比王利奧波德三世和平呼籲之答覆兩小時內，荷外長萊辛斯與比外長斯巴克即舉行商討。比外長於接得電話後，即行離比京赴荷。季指彼將赴海牙與女王韋爾海蜜娜相會。

【上海十三日外電】據此間外交界接獲荷蘭京城方面消息，傳德國與比利時，現正在柏林舉行商務談判，將來德國之態度如何，一以此項商務談判之結果為轉移。最近德國之軍事行動，用意似亦在向荷比兩國威脅，俾兩國放棄其經濟的中立政策。荷京一般人士之觀念，亦認為德國對荷比兩國之軍事威脅，其目的顯欲荷比兩國，接納其經濟的要求；惟荷蘭當局，仍不斷進行其軍事準備。在南海以南之烏脫萊赫特省，已有數個村落之人民疏散完畢，同時邊境附近之公路，已設立防止坦克車之障礙物。又據荷蘭京城政界傳出消息，德國對荷比談判之條件，大致如下：倘荷比兩國能接納德國之要求，則德國將保護荷比兩國，以避免英法之威脅；倘荷比兩國不接納德國之要求，則德國將以武力破壞荷比之中立。

【巴黎十二日美聯社電】法國總統勒伯倫答覆荷比和平呼籲之原文如下：「法蘭西共和國政府與法國人民對於貴國之和平呼籲，甚表感謝。法國為最愛護和平之國家，歐洲各國之甘心為和平而犧牲，未有能逾於法國者。和平乃各國家各民族之主要需要，法國準備歡迎有助於歐洲和平之各種步驟。此為法國已向世人明示而今日又不斷再賡續聲者也。建立於正義上之和平，方堪稱為永久之和平。法人不惜出入於槍林彈雨之中，以裁制一切暴行；所可惜者，此二年間，一切神聖之條約，均遭受蔑視，而諾言亦被棄如遺，自由之歐洲，備受蹂躪，現各國安全又瀕遇威脅矣。奧地利、捷克、與波蘭身受之壓迫，應即予以消滅，永久之和平，方可建立。擁護此種和平抑或拒絕此種和平，其權乃操於德國，而非法國。」

荷蘭準備不輟

荷總理定昨日廣播演說 對目前局勢將發表聲明

【荷蘭阿姆斯特丹十三日路透社電】荷蘭總理基爾將於十三日中午發表廣播演說，預料屆時彼將對複雜微妙之局勢，有所解釋，並要求國人採取冷靜態度。荷政府現仍暫時延緩施行水淹主要防線計劃。火車數百輛，已準備於必要時載運水道幹線之附近居民撤退。此間認為如德國果蓄意進犯荷蘭，則不致向荷蘭發出德國已對海牙之和平呼籲正在研究中之牒文。據「洛特丹時事報」駐柏林訪員稱，德國在一方面，雖然欲緩和緊張之空氣，然又不欲對其將來之行動，多所約束。

【荷蘭阿姆斯特丹十二日路透社電】荷蘭多處電話因「軍事行動」之故，十日晚斷絕，但十一日晚已恢復常態。此間飛機場十二日施行燈火管制。此間及其他北部城市，則定於十三日晚施行第一次燈火管制。荷蘭報紙表示，現在環境尚未呈緊張狀態。此間「商報」刊載該報駐柏林通訊員之報告，內云威廉街再向荷蘭保證安全。該通訊員又云，柏林方面再行否認德國有破壞荷比兩國中立之意向。威廉街表示，德國向北方邊境集中軍隊，乃演習性質，「純屬技術與施令之表演，並無政治作用。」

【荷蘭東部凡羅城十二日美聯社電】據由德國旅行歸來之遊客稱，德國在荷蘭邊境附近繼續集中大量軍隊；又德軍多攜帶浮橋，企圖渡過荷蘭水淹區域。

【荷蘭京城十三日路透社電】據悉，美國駐荷公使戈登十二日夜入宮晉謁女王韋爾海蜜娜，歷時三十分鐘，談話內容，料與和平運動有關。

美國極表關切

傳德將領不主侵略荷比 以免使美國態度積極化

【紐約十三日路透社電】「紐約先鋒論壇報」稱：「美國人不願從事戰爭，但若彼等目擊荷比兩國被侵略，則彼等將認識其所尚未真正瞭解者，換言之，即世界正遭遇野蠻與動亂，美國人民對此次鬥爭之結果，將不能漠然置之。」

【巴黎十三日路透社電】據「時報」駐瑞士沮列克城訪員直接由柏林獲得消息稱，德國將領李希諾將軍與伯拉斯科維茲將軍雖堅強阻撓侵犯荷蘭，但恐難有效果。依彼兩人之意，此種侵略行動，恐將引起美國採取積極之態度。該訪員又謂，希特勒與其左右之激烈分子，急欲侵犯荷蘭云。

【比利時京城十二日路透社電】此間英國領事會發出一機密通告，謂如英僑願意或被迫而仍居留比利時者，彼等自有自由決定之權；惟可自由撤退者，則仍以從事各項準備為佳。

【倫敦十三日路透社電】英僑八十人，因受勸告離荷蘭，十三日乘輪抵格拉夫散德（英國泰晤士河口），內有不少婦孺。

艾登等一行在西線視察

所得印象極良好

【倫敦十三日路透社電】英國各自治領及印度代表團，十二日親赴前線，不避風塵，遍歷戰壕、坦克車路障及各小型堡壘；並由自治領大臣艾登陪同在少將格羅斯特公爵領導之下，分別探訪英軍第一二兩軍司令狄爾及伯洛克兩將軍，及附近之法軍司令部。

【倫敦十三日路透社電】英自治領大臣艾登最近偕同自治領代表五人在法國某處視察前線英軍駐防區域，十四日晨將返英國。據艾登對「路透社」戰地記者稱，凡曾到前線者，必能看見軍隊情形之良好，實為二十年前所未有，疾病之少，尤令人引以為異。又謂，各代表在前線所得之印象為：(一)由指揮部以至前線，英國軍隊中之聯絡工作極好；(二)英軍防區內之戰壕，極為廣闊；(三)英軍與法國居民間，感情融洽。

德機襲英被擊退

【倫敦十三日路透社電】德轟炸機三架十二日擬襲蘇格蘭福斯河口之羅西斯海軍根據地，但為英機在五月島附近截擊驅退，英機安全返防。不久，德機兩架，又在北海上空遭遇英機，但交戰未久，德機又被逐而遁。

【丹麥京城十二日路透社電】據十二日駛抵霍吉森之某挪威船員述某潛艇襲擊英輪失敗事謂，當潛艇竄圖襲擊某貨船時，英艦兩艘，即行發出深水炸彈。該潛艇首會露出水面兩次，始行下沉。

【巴黎十二日路透社電】據十二日晚法國發表之公報稱：「日間敵軍會局部屢次來犯，皆被擊退。」

蘇芬談判決裂

芬代表團返抵芬京 當局準備應付非常

【芬蘭京城十三日路透社電】芬蘭代表團十三日晚由莫斯科返抵此間。芬外長歐爾科稱，談判何時重開，不得而知云。

【芬蘭京城十三日美聯社電】芬蘭外長歐爾科宣稱，蘇芬談判，業已決裂。據「海牙報」稱，荷蘭已準備一切，應付非常，現正在動員，俾保衛其中立。

【莫斯科十三日路透社電】蘇聯報紙，現正對芬蘭採取一種威脅的語調，謂芬蘭領袖對蘇聯之最低限度要求，不允讓步，實為一種最危險之政策。蘇聯將設法向芬蘭獲得其所欲之要求，以保障列寧格勒。

【莫斯科十三日路透社電】蘇聯共產黨機關報「真理報」論及蘇芬談判最近之發展稱，蘇聯政府準備克服一切困難，以求達到其要求。該報攻擊芬蘭在邊界防軍，由三師增至七師；並謂，芬蘭拒抗莫斯科之要求，乃由於英美之唆使云。

【莫斯科十二日美聯社電】蘇聯總工會之喉舌「特魯德報」抨擊芬蘭當局，認為「英□□□□□□□□□□□□□□□□。芬蘭政治冒險家，□□□□，竟欲與蘇聯作戰，實屬可笑。」紅色海軍之機關報宣稱，為保衛西北部海軍之防線，需要(一)在漢哥半島設一海軍根據地；(二)在貝裘爾科、胡馬里與基諾島建立一海岸防線制度；(三)在賀蘭、賽斯卡、利伐森、及東特爾斯建設防禦工事；(四)將芬蘭北部前線與蘇聯之列鮑希、及伊斯倫第兩半島交換。

德國食糧缺乏

雖外國外交官亦受限制 哥倫比亞國駐日總領事過港談

【本港消息】哥倫比亞駐橫濱總領事格列哥里奧，最近由歐假滿返任，道經本港，詳述德國戰前戰後所施行之食糧統制制度。格氏於八月十九日抵柏林，直至十月十一日始離德東來，據言，在長期戰中，德國將益感糧食及原料供給之困難。其言曰：「即外國外交界人員，亦須領取警察所發之比例證，對於某項物品每週僅能享用一次。義國原無咖啡之出產，但德國似尤賴於義國之供給；惟德國顯然缺乏肉類及牛油等食料。」格氏稱略述自英國對德宣戰後所給予柏林民衆之影響，據謂，街道雖成昏黑，然晚上舞場及戲院之生活，絕未有所間斷，更因初時對於英國宣戰之消息並未過分張揚，以故人民對英機之空襲，殊未寄以過甚之恐懼。納粹宣傳，在哥倫比亞尚非活躍，但因鑒於其在南美及墨西哥等地之猖獗，故頗具戒心。最後格氏謂，下次汎美大會，將於一九四二年在哥倫比亞京城巴哥達舉行云。

美駐菲專員談菲島獨立問題

【馬尼拉十三日美聯社電】美國駐菲列賓專員賽雅稱：「非列賓之獨立，不能謂為與美國合作之終止。所謂獨立，乃改變經濟調劑，鞏固貿易基礎之謂。」

勝利信念日強 英國絕不中餒

邱吉爾對戰事抱樂觀 勗人民艱苦奮鬥到底

【倫敦十二日路透社電】英海軍大臣邱吉爾十二日晚廣播戰事情形時稱：「敵人之誇張恫嚇，吾人視為示弱之表現。吾人在戰時不事恫嚇，即使有意進攻時，亦祇見諸行動，不應徒託空言。對敵方之威力及其狠毒，絕不輕視。吾人準備忍受創痛，而此種準備已在十星期之前完成。吾人今日遠較十週前為堅強，對於應付希特勒暨其黨羽最殘暴之行為，準備尤覺縝密。我人之海軍業已加強，掃除潛艇之實力亦三倍往昔，空軍更突飛猛進，陸軍之訓練，亦與時俱進。我佔天時，無往不利。憶自戰端開始，世事萬變，而有利於我之重要變化更不知凡幾。例如影響德國對義日兩國之關係及有關蘇土兩國之事件，皆為犖犖大者。是故誇張蠻橫之納粹，既失好於大國，乃張其飢餓豺狼之面目，在西歐方面尋覓弱小國家，以洩其蹂躪掠奪之慾。希特勒是否以「困獸猶鬥」之心，墮陷於罪惡之淵，固未敢必，然而荷比兩國之命運，一若波、捷、奧三國，端賴英法之勝利為轉移。「我人若不幸而被德國征服，則一切盡成奴隸，而美國將須獨力保障人類之權益。吾人若不為所毀，則凡此各國均將恢復生命。」邱氏繼言渠與張伯倫雖有私交之情，但意見非時常相同，然『張伯倫乃強硬之好男兒，今後定必堅決為勝利而戰，一猶前此為和平努力無異。除非英法兩國在現代世界所支持者全告崩潰，否則納粹政權與德意志或普魯士對歐洲之一切威脅，必須粉碎毀滅。各人均宜堅其心志，承認此鐵一般的事實。納粹陰假中立國透出所謂即將加諸吾人的「駭人聽聞」之報復秘密，更用其「皮肺」的宣傳機構，散播全球，以示恫嚇。空言若能殺人，則吾人死之久矣。英國人中固無假定此次戰事能於短期內結束者。感予之謀，莫若普通人民對此次空前大禍行將降臨之前，能如是鎮定而堅決。渠等均鼓其勇氣，準備忍受一切。』在過去十週間業經報告之改善情形中，尤應附加一項，即掃除潛艇之工作，已獲控制之能力。德方已償付重大之代價。德方所有海洋輪船，現均藏於塢內，任其生銹。吾人之龐大海外貿易，仍能由四千艘輪隻維持，其中二千五百艘常在海上。「吾人之空軍，不論人才及機器，均已證明遠勝於敵方。我機會擊落敵方越海偷襲之飛機十五架，而我則一無所損。在戰爭科學方面，吾人占有範圍較廣之優勢，而此種優勢復日見改進。我方倘能悠然渡過冬季而無重大戰事發生，則初期勝利，已為我有，來春更可以新穎之姿態，發揮更強之威力；而德國對於石油及其他軍用原料，勢必更形缺乏。反之，目前強烈之戰事若告發生，吾人亦必決心應付。納粹東進受阻，乃轉其殘暴之勢，以向古老、文明、及與人無爭之荷比。彼輩兇徒，懾馬奇諾之堅強而倒退，但欺荷比較弱，遂乃陳兵於兩國邊境。須知德國固會向荷比提供神聖之保證，然因無人敢信希特勒之言，故吾人不得不視該處形勢為嚴重。上次大戰時，最初數月之形勢，彷彿一如今日。因此為慎重起見，目前不願發表過分自信或過於樂觀之言；然亦有可斷言者，即彼惡魔及其同謀之惶慄自更明顯，其對勝負之把握，遠不及吾人；「在其犯罪之心懷中，常因「惡有惡報」之觀念，而發生恐懼。極目縱觀，舉世對德，絕無報以親睦之眼光者。蘇聯還以殘酷之虎視，義大利轉而不願相顧，日本瞪目相對，竊竊已被出賣；至如土耳其及全體回教人民，則已明白表示加入進步之一方。中國及印度方面之人民，將必以納粹勝利為可怖，蓋自知其命運之將為何也。美國亦不惜明示其同情之意，即在德國，亦有數百萬人民不以納粹政治為然，願其在困苦危難之中鼓起勇氣，蓋以獨裁之消滅，將可開全人類更廣闊之團結，但非我人共同赴湯蹈火不為功。

◇ ◇ ◇

傳義土希三國將締結協定

巴爾幹新局面即將開展 德義裂痕日見深刻

【土耳其伊斯坦堡十二日路透社電】據外國消息，盛傳義土希不侵犯協定，日內將可成立，土國官方亦未予以證實或否認。消息靈通人士，亦認此舉極有可能。

【希臘京城十二日美聯社電】據報，土耳其正在考慮與義大利締結協定。最近希臘與義大利交換牒文，因此土耳其之盟國（指希臘）與義大利友誼，亦可因而鞏固。

【羅馬十三日路透社電】義官方宣稱，首相墨索里尼業已發出命令，增加低級軍官約五千名及軍事專家約一萬八千名，以求強化義大利軍隊。

【倫敦十三日路透社電】「泰晤士報」稱：德軍當局正將沿義大利邊界之奧地利方面防禦加強，蓋由該地帶進攻德國，為最便捷之途，倘義大利允聯軍假道攻德，其危險性至大。但一般解釋，此舉係表現羅馬柏林軸心之裂痕，日見深刻。

【倫敦十二日中央社電】此間消息靈通人士頃稱，巴爾幹半島各國組織中立國集團事，目下殆可認為既成事實，參加其事者，當有土耳其、希臘、南斯拉夫、羅馬尼亞、保加利亞、匈牙利六國，各該國間已就下列兩點，成立最後協定，即(一)匈牙利、保加利亞暫時放棄領土要求；(二)巴爾幹半島各國軍隊之駐紮鄰國邊境附近者，當在短時期之內，同時撤退。

短評

不成問題的藉口

昨天，英法兩國宣布，因為歐洲戰事關係，將一部駐華北英軍撤退。這樣一個原由，實在是不成問題的。

但是，昨日東京方面，又在作過分的揣測，說是「英國退出華北的初步」。又說是應了以前日本的撤退交戰國軍隊的要求。

英國對遠東政策，一再聲明不變。一部駐軍的撤退，不過是為軍事上便利，與退出華北與否，毫無關係。

日人對有關中國的事，向來一貫的「捕風捉影」，像這一類事，自然是現成的藉口了！

歐局擴大

這兩天歐洲的形勢，有三方面，都呈現着緊張的狀態：第一、芬蘭斷然拒絕蘇聯之要求，芬外長歐爾科正式宣稱，蘇芬談判，業經決裂，同時蘇聯報紙，痛責芬蘭，謂其受英美之唆使。第二、德國除於荷比邊境，駐紮重兵之外，又傳向荷比提出要求，要荷比放棄經濟上之中立，此事荷比在平時，亦不能承允，何況又當此緊張之會？第三、德國向義大利邊境聚集重兵，雖傳係防止英法向義大利假道，然居心亦頗叵測。

北歐西歐中歐，均呈密雲不雨的狀態，佇看歐局形勢之擴大，為期或將不在遠。

勘正　昨日第二個短評民族主義第五講裏面「……發警醒起來——」落一「醒」字，合行勘正。

日外務省內閧剖視（二）

宋斐如

三

「九一八事變」提供了孤弱的革新派發展的機會，白鳥乘戰時各方都要革新的時會，培植自己的勢力，遂得栗原正和松宮順兩支生力軍。白鳥先放逐當時東亞局長的石射，而提供位置與栗原；栗原就任東亞局長後，即便大刀闊斧，驅逐傳統派而佈成清一色的革新陣容。松宮是當時的會計課長，當然也是革新派的柱石。當時，外務省內高等官的半數（在四十六名以上）聽從革新派的號令，可說是白鳥派的全盛時期。當時甚至於期待白鳥出任外相，栗原出任次官，其聲勢之浩大可知。

革新派勢力之澎漲，已足與傳統派分庭抗禮，外務省外的「某種力量」，就攛弄起魔手來了。關係日本外交的內閣鬥爭問題，早在近衛內閣時代，即以興亞院問題出現過，問題在於割裂外務省關係對華外交的，幾乎全部權限，移歸興亞院，這是軍部用以對抗穩健派軍人外交家宇垣的一種作法。當時反對的意見，充溢於外務省，反對運動的中心，在於直接受害的亞洲局長栗原，所以他的態度，也特別強硬。少壯派軍人更乘此機會，嗾使革新派鼓動風潮，推波助浪，以明踢走宇垣。栗原等人的強硬反對，雖未能阻止興亞院的設置，但卻失之東隅，收之桑榆，踢跑了「惑星」的宇垣，得以進行擁護白鳥為外相的運動；白鳥原被宇垣放逐，將赴義大利，也以此故，退回船票，奔走於爭取外相運動。但是近衛對於革新派頭目的白鳥敏夫，不甚愜意，反把外相的交椅，給傳統派的有田八郎，白鳥終不得不怏怏而去羅馬赴任，收漁人之利的，是少壯派軍人。

四

宇垣掛冠去後，繼任外相的傳統派頭目有田，開始培植傳統派勢力，以向革新派進攻。當時受革新派壓迫的外務官僚，大都集中到有田方面來，重光及谷等人的直系，不消說即來栖、堀內、天羽、及吉澤等歐美派的殘餘，也都加入，形成一個擴大傳統派，有田於是乃闊步於外交舞台之上。

中日戰爭爆發以後，軍部要求日本外交一面加入防共協定，一面對中蘇實行兩面作戰。有田會經運用巧妙的手腕，以牽制蘇聯為理由，加入了德義的防共協定，而避免對中蘇同時作戰，很得到國內一般的歡迎；但是侵華戰事的發展，增加了日本外交的困難：第一，日本加入防共軸心，正與英美法正面衝突；第二，為要圓滿推進對華的外交，非與英法周旋不可。日本主張打開現狀，在理論上須與德義協力，但在東亞的實際情形下，又須與英美法調和。有田雖然巧妙地以蘇聯為日本外交的假想敵，但不敢強化防共協定至締結軍事同盟的程度，一方面又與英美法進行國交的調整。可是這種微溫的作法，始終為軍部所不滿，有田外交的致命傷也就在這點上。革新派對此，便乘機進行猛烈的活動，駐義大利大使白鳥和駐德大使大島，在外策應，甚至武斷地答應德義，加入軍事同盟的提議，會經引起日本政界的巨大波瀾，在吾人腦中，自然還是新鮮的事實。

當時，軍部正極力主張加入德義軍事同盟，所以暗助革新派向傳統派進攻。革新派雖是勢孤力弱，出席外務省幹部會的人數不滿十人，但態度卻非常強硬，栗原及松宮對有田、澤田、西、吉澤、松島、及三谷等傳統派，無時不伺機進攻。當時日本國民的視聽，固然為英日東京談判所吸引，但是加強防共軸心的運動，也未停止過。

五

日本軍部始終利用外務省派閥的鬥爭，削弱與之對峙的官僚力量；日本官僚據以對抗三宅坂的霞關，也常因為內部的爭執，而使得軍部收漁人之利。在蘇德不侵犯協定成立後，傳統派與革新派遂至兩敗俱傷。軍部借政府不及早加入德義軍事同盟致使德國奔向假想敵的蘇聯為口實，推倒了平沼內閣，有田也自遭遇「樹倒猢猻散」的命運。傳統派陣營雖起了動搖，但是革新派的加強軸心主張，更以德國聯結蘇聯，為日本人民所憤恨，一時也斷絕了活動的機會。

平沼內閣塌台後，在兩大力量挾持下成立的阿部內閣，幸因歐戰的爆發，而得以一面宣告中立，對蘇聯成立諾門罕停戰協定，一面進行親英美的外交，以滿足財界及穩健派的要求；但是軍部始終認為此種調整為「媚態外交」。在阿部組閣時，軍部即畏忌穩健派力量的膨脹，曾經要求任用白鳥為外相，阿部不得已暫停外務專相的任命，而由自己兼攝；過後始任命海軍大將野村為外相，而以谷正之為次官，這或者可說是穩健派對軍部鬥爭的勝利。

由革新派轉變為傳統派的谷正之，過了多年埋沒的生活，有田任外相的時候，會經一度建議任為駐法大使，又被法國所拒絕。這個時候，幸得因原田熊男（西園寺元老的秘書）的斡旋，被任為次官，他自然是喜出望外，恨不得粉身碎骨，以報答傳統派。所以他上台後，即便派天羽為駐義大使，放逐栗原，以承天羽後任，命令大島歸國，並派來栖駐德，昇栗山為駐比大使，而放逐松宮於比利時。即連素來持中立態度的河相達夫（外務省情報部部長），也都被貶黜。然而日本外交最高當局的這樣做法，是又要惹起亂子的，因軍事失敗鬱抑的軍部正找着了出氣管了。野村自命為「美國通」，有許多知交的美國人士，谷氏又是這樣大刀闊斧地幹親英美的積極做法，固已準備發動，但是軍部眼看穩健派勢力如此膨脹，當然大起嫉忌，於好湘北軍事的慘敗，正需要移轉國民的注意，以圖藏拙掩醜，於是，軍部發動貿易省設置問題，以離間外務省官僚，削弱穩健派主要營壘的霞關。

六

軍部一面要求阿部內閣設置貿易省，以威脅外務省官僚，一面則又暗中嗾使心懷憤恨的革新派，破壞穩健意識的傳統派的全面統制，貿易省問題，遂一發而不可收拾。外務省對此問題，認為「省外勢力」分割外務省權限的一種陰謀，所以率直表示反對。十月三日阿部內閣的閣議，雖然絕對拒絕了外務省的希望，通過了貿易省設置綱領，但是軍部卻更加緊鼓動這個風潮。先由通商局長松島、山本及水野兩勅任事務官以次五課課長提出辭呈，而全部課長及事務官繼之急起，大喊「拯救外交的危機」，「外政一元化」的口號，主張「拯商外交與政治外交的分離，是外交的死滅，非國家之福。」問題不但震撼了全國，甚至於鬧到樞密院裏去。即令阿部內閣的議決案怎樣解決，谷正之的推斷怎樣有自信，議決案終不得不猶豫執行，甚至於牽到谷正之的飯碗幾乎打破。「廢物收回內閣」（日本論客對阿部內閣之評語）更加飄搖動起來，軍部行動派（一名少壯派軍人）機關報「國民新聞」遂乘此機會，向阿部內閣集中「紙彈」的砲火，攻擊阿部內閣威信的失墜，至體無完膚，其結論竟謂：『官界起了未曾有的紛爭，責任所歸屬仍未能瞭然。主義和政策，極輕易變更，官場內的派閥肆意跋扈，處此情勢下的政府，果能圓滑處理未會有過的大事變？國民非認真考慮這個問題不可；惟其是在處理「事變」之前，一內閣一大臣的運命，纔是不成問題的。』（十月二十日該報社評）軍部行動派對企圖執行穩健派政治意識的阿部內閣，襲擊的辛辣與推翻的陰謀，已經活躍於紙上了。

在貿易省設置問題上，軍部行動派對重臣穩健派的進攻，收到了預料的勝利。貿易省設置綱領雖然修正過，現在尚無立刻設置的徵象；但是貿易省不但勢在必設，而阿部內閣又起了動搖。軍部行動派的陰謀，不但達到分割外務省權限的目的，並且因為外務省風潮掩飾了湘北軍事的慘敗，尤其重要的，是阻止了他們指為「媚態外交」的進行——可以說是「一石三鳥」的收穫。

戰時的日本行動派軍人，實在是天之驕子，對於穩健派主要保壘的外務省的明攻暗襲，無往而不利。談到這裏，又令我們想起去年設置興亞院當時的情形。興亞院之分割外務省的權限，甚於貿易省百倍，反對運動領導者大將宇垣，又是日本軍政界不可厚侮的巨頭，但只因為興亞院的設廢，關係軍部勢力的消長太大，所以激烈格鬥的結果，「惑星」的宇垣仍終不得不吞「萬斛之淚」（平河道雄之語），憤憤然掛冠而去。軍部的力量可謂大矣！

在軍部得天獨厚的戰時，尤其是在軍部行動派力量已經形成的今日，外務官僚派閥的格鬥，將時常被利用做進攻穩健派的工具，今後的紛爭，恐將無已時！（完）

新開路日軍敗退後 三埠形勢已安定
廣三綫我游擊隊逞能 走馬營日軍部被焚燬

【中山專訪】新開路日軍圖犯三埠大敗後，現退守金牛山，沙堤橋圭峯山等處，發砲向我陣地轟擊，新鶴路日軍十二日午又越過木朗，向我進犯，我四邑軍團奮起迎擊，在木朗社阮一帶與日軍演拉鋸戰，此間隱約聞砲聲甚密。江佛路方面，日軍大部撤回橫嶺，前哨祇有小接觸，並無大戰。滙江門日軍近日封去大小民船三四十艘之多，現集中北街，改裝武裝漁船（或汽艇），似圖伺機向我內河進犯。茲將其他各方面情報，附誌如下：㈠江會偽軍調離市區後，日軍在江門設立警備司令部，由聯隊長村島兼任司令兼負維持江會治安之責。㈡偽挺進隊總隊長何□之，偵探大隊長林□，被撤職後，其部隊一部移過陸州，一部星散各處，附近各鄉村時遭其擾亂，受害甚深。陸州方面日軍增加後，連日有日本橡皮艇向第九區龍泉窺伺，形勢頗緊，我已派隊嚴爲防範。㈢新近調到江會換防之日軍約有二千人，多屬老弱殘兵，缺乏戰鬥能力，其旅團長若松及偽宣撫委員長三澤到江門後，與偽維持會指導官內田發生磨擦，時鬥甚烈。㈣順德大良容奇桂洲各處我游擊隊極活躍，連日衝入市內斬斃日本軍官甚多，現日軍在大良東北兩門架設小鋼砲機關槍，施行戒備，非有良民証商民，不准通過，新順邊境東西馬寧及桂洲海尾等處，時有日艦艇出現，並追擊中國商船。㈤三埠形勢轉趨安定，逃出商民已有一部份回市復業，四邑輪渡亦照常往來，惟在途中時遭賊刼，第一區行專員公署及江防指揮官朱克勤，前兩日召集四邑航業工商界開會，經決定實行以武裝護航。㈥中山沿海無戰事發生，祇有日艦一二艘往來窺伺，我已嚴防。（十三日）

【中山快訊】廣三鐵路由佛山至河口站潛伏我游擊隊數千人，異常活動，屢予日偽軍以奇襲，此外如截擊日軍車及破壞路軌亦屢建奇功。茲悉西綫日軍司令部，爲防範我游擊隊破壞路軌軍車起見，乃由石圍堂起沿五眼橋・三眼橋・橫槎・奇槎・佛山・西南走馬營以迄河口各站，均駐日軍一隊保護，廣三路政由軍部兼攝，嚴密警戒，本月十日晚，我某部支隊百餘人，奇襲西南，一部攻擊走馬營夜襲，當晚情勢異常混亂，槍聲甚密，走馬營日軍部被焚，發生大火。（十三日）

我猛攻石龍
三路進兵控制全局

【東江特訊】駐守廣九鐵路橫瀝墟內我軍保安第□團張郁所部第□□兩營，會合第□游擊縱隊司令王若周所部第□□□各大隊，於十日夜十時分三路進攻石龍。中路方面由保安團第□營担任，沿廣九鐵路進攻石龍之南面。右翼方面，由第□營總出石牌進攻燕窩黃字山日軍陣地。左翼方面，則由王若周所部梁鐵良，王作堯，黃醒中三大隊担任，沿莞樟公路，經寮步滘塘桑園以攻莞龍公路海仙岩之日軍陣地。並以保安團第□營之一連及補充營，駐茶山橫瀝爲預備隊。十日下午十時，中路我軍第□營進抵茶山，至京山坳，日軍陣地時，日軍扼守山坳。用機槍向我來路掃射，槍彈極密，我軍四面將日軍包圍卒衝過京山坳，日軍死傷約二三十名，即退回西湖陣地。同時龍鎮內之日軍一百二十名趕赴緊水橋增援，死守第二道防線，並在鐵橋上用小鋼砲向我軍轟擊，我軍四散潛伏，旋進旋退，至十一日上午六時，我軍始分路安全退回橫瀝。查橫瀝距離石龍僅三十里，日軍恐遭埋伏，故不敢出追。計此役我軍死亡六人，輕傷十五人。左翼方面，我軍第□營部隊由橫瀝墟東出石牌，以一部國隊渡過東江河北岸，一部國隊扼守南岸，沿東江河進攻燕窩，日軍在燕窩崗上曾設有砲兵陣地，並在山脚附近挖掘深溝，設置鐵絲網，我軍當用水旱機關槍，集中火力向燕窩日軍掃射，掩護北岸我軍團隊經過王屋洲白馬園進攻黃家山日軍砲兵陣地，而茶菌橫河樹水等處普訓自衛團，亦集中沙河，協助我軍圍攻白馬園關帝廟之偽復興軍郎擎天部，偽軍槍械窳敗，不堪一擊，即狼狽退守石灣龍地兩處，我軍獲槍械十餘桿，俘虜偽軍三名。查日軍在西湖燕窩黃家山沿線週佈鐵絲網，達三道之多，並在石龍頭林屋地方設置碉樓一座，面對東江河，該處日軍用野戰重砲，向東江河兩岸轟擊，我軍略有死傷，雙方激戰至十一日上午五時，我軍始分路退回原有陣地，各鄉自衛團仍駐守東江河與沙河一帶山地，候機再攻。右翼方面，我軍王若周所部則駐守寮步滘塘，及扼守兩頭塘鴉叫尾等處。以截堵莞城日軍出兵援應。駐守海仙岩之日軍，以莞龍公路爲我軍截斷，祇能死守陣地，不敢出動，雙方相持至十一日上午六時，我左翼王部始退回寮步。又查東莞第二區石牌，企石・白馬園・茶菌・鐵岡・馬畷・龍叫・南埗・橫河・樹水等處自衛團約有八百餘人，現奉東莞縣長張我東令，實行聯防，在淪陷地區內集中于沙河一帶，與羅浮山麓之我軍第□□□師練楊生部，取得聯絡，以便沿沙河前進石灣龍地，攻擊石龍日軍之後背。

又查石龍日軍除在沿河設置鐵絲網防禦工事外，更將鎮內街石盡數掘用，在石龍東北郊外，構築砲壘云。（十三日）

滬偽市府 再事羅掘
越界築路區內 偽稅層出不窮

【上海通信】據英文大陸報云：關諸消息靈通方面，偽「市府」近因南京「維新政府」停止每月四十五萬元之津貼，「市政」預算，遭受嚴重打擊，乃作新企圖，俾使此項預算「收支相償」，「特別市府」之新稅收計劃中，包括有向越界築路區內工廠，實業商行，與殯儀館徵收特別稅，偽政權雖稱此等新稅爲「營業稅」計劃之一部份，但至少暫時已選定工廠・營業商行・與殯儀館，首當偽黨計劃之衝。營業商行與殯儀館爲此次戰事之產物，於我軍棄守上海區後，始在滬西開始營業，「市府社會局」爲圖向界外區營業商行獲得營業執照費起見，已一再派員赴各廠強迫登記，並飭令廠主繳費，更換營業執照。據西區商界人士聲稱，該「局」此種工作，今已伸展至愚園路與靜安寺路，但偽員時遭廠主尤其爲外商廠主所逐出云。（九日）

粵積極整理 財政金融
並羅致幹部人才

【韶關特訊】財廳積極整理財政金融需用多量幹部人材，多方羅致及訓練，始得適當者三百人，分派合作社省行各支行農貸信托所各部門工作，預定明年從事普及農村貸款，並設全省金融網，多設農村合作社等，需要幹部人員在一千以上，現正積極羅致及訓練中。（十三日）

粵中學生 抗戰論文比賽
定一月底截稿

【韶關特訊】省黨部□□辦事處之廣東全省中學生抗戰建國圖存論文比賽，由省府李主席漢魂慨捐獎金，現定二十九年一月底截收作品，二月許閱，三月一日揭曉。（十三日）

省務會議
核發捉獲漢奸獎金 追加本年度教育費

【韶關特訊】省府昨開第七十九次省務會議，通過要案如下：㈠核發捉獲漢奸陳復鄧達林等三名獎金，共國幣二千一百元。㈡粵省戰區土地租稅減免及耕地荒廢救濟暫行辦法施行細則，照修正案通過。㈢調整各學校本年度經常費，照准追加本年度教育臨時費二萬五千元。（十三日）

東江北岸我軍 攻破朱石嶺日陣
增城日軍增援企圖蠢動

【東江快訊】東江北岸我軍，週來反攻增城，又趨猛銳，連日近郊我軍，迭予日軍痛創，十日晚，我日爭奪東郊朱石嶺發生劇戰，一度攻破日陣，斬獲近百，克奏勝利。戰情如下：

據聯和電話，羅浮山麓，我軍某師陳團，十日晚越過荔枝坳進擊增城東郊八里之朱石嶺，我砲兵從荔枝坳頂發砲向日陣密集轟擊，故我士氣百倍，日軍亦胡亂發砲頑抗。一時許我官兵冒彈雨攻入日陣，與嶺下譚仙廟日軍短兵肉搏，另一部衝上砲兵陣地，縱橫斬殺，斃日軍甚衆，駐增江橋日軍聆訊趕援，戰事益烈，鏖戰終宵，我軍始安全轉返，是役日軍傷亡六十餘，砲壘被我炸毀多座。

又增城日軍兩旬來增減無定，換防頻仍，據某游擊區諜報，日軍連日又分批由廣增・增從各綫增援增城，統大部集結縣城近郊各地，統計約三千人。福和・中新・朱村・貝坑等處，亦開到日軍千餘，戰車十餘輛，又有蠢動企圖。十一日上午十時，增城日軍五百餘，開抵荔枝坳附近之馬鞍山一帶，舉行軍事演習，下午二時許，突向博增公路羅浮山砲轟百餘發，博羅三四區聯和・福田・龍華一帶均聞隆隆砲聲，歷兩小時之久云。（十三日）

首次省參會決議案 省府施行圓滿
各案均與抗戰建國有關 參議員依次遞補共七人

【韶關特訊】粵省臨時參議會二次大會，開會在即，查參議員改任公務員及辭職者，有朱念慈任民政廳科長，鄧武任廉江縣長，余森文任浙江省行政專員，胡木蘭辭職，姚伯龍任省行星加坡支行經理，已依次由遞匯選補。該會於本年五月間開首次會議時，議決移送省府施行方案甚爲完滿，計有：㈠公佈獻金經過及數目案。㈡厲行禁烟期於二十九年禁絕案。㈢統一動員機構，加強民衆動員工作案。㈣促進地方自治案。㈤改進縣政案。㈥訓練青年壯丁抗戰建國幹部案。㈦澄清吏治案。㈧公開地方財政案。㈨整飭財務行政制度案。㈩訓練女壯丁案。⑪實施兵役推行辦法案。⑫切實保護及保待華僑案。⑬改善並增加各縣市教育經費，以推進國策而利抗戰案。⑭省立教育學院，應從速遷入省內適當地點，以便本省學子求學案等。現該會定下月初開二次會議，省府已準備將半年來施政經過，屆時提會報告。（十三日）

滬地人口 最近復見增加
兩路沿線各城鎮發生戰事 各地人士又紛紛向滬逃避

【上海通信】上海自我軍西移，淪爲孤島後，人口突增，去年最盛時期，租界區內幾人滿爲患，一屋內恒居四五十人，當時人口總計不下五百萬人之多，後以長此以往，究非善策，遂漸回鄉者不少，迨至本年，因黑市外匯影響，物價高漲，一般避居滬地客民，實難久持，乃相繼離滬他去。旋又因歐戰爆發，物價瘋狂高昂，一般依薪給爲生之人士，亦不得不遷眷歸鄉，以此滬地人口，較去年突形減少。據非正式調查，目前統計僅三百餘萬人，此次復以京滬滬杭兩路沿線各大城鎮，我方正規軍與游擊隊實行進攻，致逃滬人士又復增多，人口亦因是增加，據兩租界當局估計，目前滬地人口時增時減，最近估計在三百五十萬至三百八十萬之間，但較之最盛時代約減少四分之一以上云。（九日）

汕頭海面日艦突增
反攻潮安戰事激烈

【東江快訊】盤據潮安日軍，被我嶺東大軍嚴密控制，數月來偏促一隅，無法伸展。惟頃據軍息八九兩日發現日艦船十餘艘，駛到汕頭海面，並有大批兵員登陸，覘其動態，野心尚未斂戢。茲將所得軍情，分誌如下：

查汕頭海面，恆有日艦三兩停泊，以爲照應及運輸接濟，頃接軍訊，八日上午八時，有日運輸艦兩艘，駛入汕港，有日軍六七百名及大批輜重起卸，是日下午日艦續有增加，九日午晌發現共有日艦船十二三艘，分佈於南澳島，汕頭港口，韓江口三處海外，下午一時，續有日兵二百餘，分乘裝甲電船五艘，駛入韓江，開入澄海，原駐澄埠之楓野部隊，七日有一部撤回汕頭，改由駐澄海之偽和平軍接防。

數日來日機又呈活躍，嶺東各縣，均被盤擾荼毒，八日上午八時，有日機十五架，經梅縣，平遠侵入江西尋鄔・平遠・親援肆虐，並在平（遠）尋（鄔）公路東段先後投彈二十餘枚，在梅縣被我某部防空部隊截擊，發生陸空戰，當時情勢之烈，向所未見，歷三十餘分鐘，有日機兩架，被我擊中，始狼狽逃回潮汕海外。九日凌晨，又有日機五架來襲，三架襲梅縣，兩架襲興寧，共投彈二十餘枚，並在各交通線盤旋窺察，達五時有許，始向海外飛去。梅縣是日損失最大，被炸民房五六十所，死傷無辜平民數十。

另據潮安前線電話，潮安日軍，自進犯意溪受創後，心有不甘，八九等連日，竟在葫蘆山頂，遙向意溪，竹巷一帶，不斷發砲轟擊。九日黃昏，我某部砲兵曾在丘廊山發砲遙向潮城還擊，一連三四十發，摧毀日陣甚多。又十日上午二時，我軍一部越過楓溪，挺進西湖在潮揭公路與日軍二百餘遭遇，發生劇戰，另有我輕騎一隊，繞道馬園進攻南門，將日軍五十包圍殲滅，及至天明，兩路我軍，始向後轉進。但雙方仍有砲戰，整日不停，頗爲激烈云。（十三日）

中國國際圖書館與抗戰 ㈢

㈤捐募西文書報協助復興國內圖書館事業：日軍摧燬我國文化機關，既爲歐西人士所洞悉，該館即向各國書局圖書館大學其他文化學術機關團體去函聲明，我國圖書館正擬復興，請予援助，各處得此通知後，相繼寄贈之書籍甚多，美法雜誌中會將該館館長胡天石氏之呼籲書全文登出，瑞士圖書館協會方面曾派日內瓦大學圖書館館長 Delarue 來該館詢問，何種書籍爲中國所最急需，當即由該會通過議決，將瑞士各圖書館複本捐贈我國，並向全瑞圖書館去函徵集，國際勞工局圖書館館長亦親自訪問胡天石氏，商定將該局複本遞寄香港中華圖書館協會，聞已先後寄去二箱矣。英國及瑞士各書局圖書館所捐文學科學英文書籍，先後亦有數箱運至該館，聞一部業已運抵國內。

㈥擔任我國問題諮詢工作：該館既位於國際中心之日內瓦，復以宣傳文化爲主旨，值此抗戰之時，歐西人士對於遠東問題，甚爲注意，各地來函詢問者甚多，無論其是否在該館事業範圍之內，該館輒一一作復，久則成爲習慣，該館亦引爲己責矣，於是特設「諮詢部」一部，以利是項工作之進行。

㈦擔任中華圖書館協會駐歐通訊處：該館不特予以東方問題之便利，亦時將西歐消息寄遞於國內，我國圖書館協會爲該館是項工作之進行，及代國內徵集書籍便利起見，會託該館爲該會駐歐通訊處，該館業於本年一月一日正式成立該會之通訊處，同時去函國內該會備案。

㈧開茶會招待外賓：日內瓦爲國際中心國際聯盟所在地，每年國際會議在該地舉行者，不下百數世界文化合作會亦其一也，每年該會在瓦城舉行時，該館輒乘機在館中開茶會招待各國出席代表，及來該地觀光之著名學者記者，以及當地及外來之外交官，以資聯絡。抗戰起後，復擴大範圍，除館內自動舉行茶會外，並將會場借予我國國聯代表辦事處，及我國出席國際勞工大會代表團等舉行茶會，以利宣傳。

㈨擔任籌募賑濟工作：日軍侵略我國及其殘暴行爲，已爲全球人士所認識，衆口一詞，已不用吾人爲之鼓佈，宣傳工作似亦無最初戰爭方起時之重要，是以該館本年來特注重於國內難民救濟事業之進行，蓋我國在海外無政治意義之機關，唯有該館一處，該館利用其地位，及已有之現成人力，縱或不在其事業範圍之內，惟在此非常時期中，本國家興亡匹夫有責之意，亦願在海外能多爲祖國盡力，除於展覽會期間及其博物館部長期陳列室內向觀衆實行捐款外，並協助外界組織各種籌募性質之演講展覽遊藝等會，茲檢其最著者，分別列左：

（A）舉辦歷代皇家古裝刺繡絲展覽會，此會係陳列瑞士洛桑搜藏家 Bernaw Vuilleumier 之珍貴搜藏，計大小三百餘件，最初該館曾於二十七年九月至十一月中先借其在館內展覽大廳中用科學方法作歷史上系統之陳列，略取票資，公開展覽，作一試驗，結果成績極佳，三月中觀者數千人，各報爭先評贊，於是遂擴充計劃，勸該搜集家並介紹其去倫敦與該地中國大學委員會合作，假座該地中國學院在今春重行展覽，並編印英文目錄，及絲繡研究本，由該館館長胡天石爲之作序，以倫敦城大人口衆多，展覽物品尤爲世上所罕見之品，是以結果尤佳，門票及售目錄收入，除會場開銷，悉數捐寄國內救濟難童，盛極一時，一面宣揚文化，一面籌款救濟，誠一舉兩得之善策也。

（B）協助各處華僑籌辦遊藝之籌款會——二十六七年冬，瑞士中國婦女會，瑞士華僑抗日後援會，先後曾在日內瓦 PlainPalais 等處舉行遊藝籌款會，事前事後該館曾竭力贊助，尤以售門票及節目三項，得該館同人之助力不小。此外如發動及贊助萬國大學互助會於二十六年十月在日內瓦舉辦音樂會，爲中國被難大學生籌款，及發英法文呼籲書，向各國學生捐款，結果能獲數萬鉅款，其得該館之助力，亦非淺鮮。

（C）代辦現款及醫械藥品寒衣之捐募——瑞士華僑抗日後援會之秘書處爲辦公便利起見，即借設於該館內，是以一切往來文書工作，均由該館同人分盡義務，平時用登報通信等捐方法，對內對外捐得現金極鉅，已陸續匯寄，全國賑濟委員會，及軍事委員會。本年春復向瑞士各藥廠捐得醫械藥品等數箱之多，不日亦擬設法運返祖國，每年年終該館曾發行中國日曆，精印我國古代名畫，及法譯格言等，頗受外界歡迎，戰起後，爲高價出售便利起見，瑞士中國婦女會商得該館同意，將發行名義讓與婦女會，除印費原本外，售得餘利，悉寄國內救濟難民。聞去年該會共印二千份，每冊售瑞幣二佛郎五十生丁云。最近瑞士 Zwich 城中名醫 Strosser 氏所譯之中國詩集，亦由該館借與名畫及詩人照片銅版，印成專書，分售西方人士，將所得書資，悉數捐寄救濟難民。此外華法教育會，亦曾得該館之助，分銷「福祿壽」古錢及畫片於全瑞，以其餘資，移濟我國難胞。

㈩舉行演講紀念及電影放映等會：該館自二十六年十月自莫達雷特宮遷至城中湖濱威爾遜大街五十三號之國聯舊厦軍縮會議屋內後，地點適中，屋舍寬大，除樓下全部房屋大半作爲博物館部之陳列外，二樓爲演講集會之用，一樓爲閱書之用，抗戰期間尤感演講之必要，於是不時與華僑團體合作舉行「抗戰」及「文化」宣傳二種性質之演講會，不收票資，到者極衆，皆極感興趣。

平時除舉辦上項演講會外，有時如借得國產影片，亦不時在該館開映，以供僑胞及外賓之觀看，尤以近年抗戰電影，頗能引起各界人士之興奮，遇有我國各項紀念日，亦以該館地方寬大，輒假座該館舉行各種紀念典禮。尤以去年在該館舉行之「九一八」紀念會爲最隆盛，是日除全體旅瑞男女僑胞八十餘人出席參加紀念典禮外，尚有中委李石曾先生顧維鈞胡適之陳介諸大使相繼演講，會場空氣，甚爲緊張，頗能表現瑞士華僑之「精誠團結」精神。

⑪借與抗建有關團體辦公：該館新館舍房屋寬大，辦事便利，地位適中，是以我國僑界各機關團體商借該館作辦事處者極多，上述之瑞士華僑抗日後援會及中華圖書館協會駐歐通信處即其二例，此外尚有㈠國際反侵略會中國分會駐外代表團辦事處，㈡世界文化合作中國代表團辦事處，㈢倫敦援華委員會，㈣國民外交協會，㈤全國賑濟委員會等五處，均借設辦處於該館，該館志在爲國努力，除慨予允諾，不取一切費用外，該館同仁並無條件的爲之盡義務之工作，以少數之金錢人力，作多數之事，該會於抗戰期間爲國之盡力，似亦應爲國人述之也。（完）

訂婚啓事 曾健 梁慧嬋
已承雙方家長同意于十一月四日訂婚特此登報敬告親友
曾健 梁慧嬋 同啓

乾洗大王
四毛半乾洗西裝一件 染衣織補全部機械科學化美國分技機器價值巨萬
駱克道五百六十五號灣仔盧押道一號（即大球場側）支店威靈頓街三十六號

歷史長遠 功效顯著
白蘿仙
治咳癆肺露
防癆潤肺 除痰定喘
各處均有代售
中華大葯房出品

物理學之昌明 誠人類福音
病者又多一救星矣

Φ分鐘
一經服用 立奏奇效
立止胃痛粉
南洋華德太平[illegible]

天乳健美器
香港經售處 香港灣仔九龍梁國英總局及各分局 永樂街瑞昌西藥行
香港德輔道中東亞銀行二樓 天馬行經理
以期改善在家依法使用便可迅速見效每副十八元附贈土耳其按摩院健乳秘劑金毛蓮一瓶另售五元

最完備牙痛專藥
牙痛消
搽服合劑
本劑兼備外搽內服 乘水藥粉 本標經理
各處藥房商店均售

崔亦良先生醫咳之妙手
國醫崔亦良乃廣州名醫崔壽彭之子經廣州市政府衛生局考取科最優等醫生歷充各大善院醫席祖傳四代尤以醫肺癆久咳吐血潮熱哮喘爲最專長妙手妹因操作過勞致染咳血吐血之疾得友介紹請崔醫生診治僅及兩星期竟然收效完全恢復常狀精神康健人愧無以報崔先生之德茲特登報以謝並藉介紹諸君如有此疾者希爲留意焉▲花園街八十四號三樓妹吳美謹頌▼崔醫師地址香港大道中二五六號（即百步梯脚）電話三二三五四分館旺角[illegible]海街六百五十一號

鄧可安 佐壽堂
紅毛墮金膏 治喘[illegible]
提防影射偽冒 請認地址字號
本堂（駐港辦事處）干諾道中四十七號二樓電話二四八五[illegible]（澳門通訊處）天神巷四號二樓（老舖）廣州中華南路（分棧）佛山昇平路

廣州 **許修五醫師** 專門
男子皮長腎虧皮膚白[illegible] 大道中二〇三號二樓 到診

宏興鷓鴣菜
去癪 除蟲 開胃 消食
宏興鷓鴣菜老行 香港士丹頓街
各藥房均有代售

廣州十三甫 瘡科皮膚專家
羅惠良 羅景衡
寓港九龍彌敦道四九一號 電話五六六六一
分局澳門新馬路醫生羅仁伯 香港文咸東街醫生羅文光

本港新聞

英國戰時慰勞會 召集工團社團會議
定十八日在華商俱樂部舉行
今日發給本港紳士富豪捐册

香港英國戰時慰勞會，爲擴展籌募工作，將定本月十八日召集各工團社團會議，昨發出通函云：「啓者：茲定陽曆十一月十八日（星期六）上午十一時半，假華人行六樓華商俱樂部敍會，爲商議本會籌募事宜，屆時敬希蒞會商討，是所切盼。此致工團社團□□先生。主任羅旭龢・周壽臣・何東・周埈年・羅文錦・李子芳啓。」

又該會發與各商會之捐册，現共有二百本之多，至港紳及富豪方面，今日開始分發，其函云：「逕啓者：茲送上英國戰時慰勞會捐册□本，爲我華人體面，爲人類之正義同情，廣爲鼓吹，俾得捐集鉅款，匯送前方，實當感戴無已。至捐得款項，即希送皇后大道西八號全安公司周埈年先生收可也。此次英國戰時慰勞會之成立，對於捐款辦法，猶恐未盡，貴處如對捐款方面，更有良好辦法，務希隨時致函或光臨車打道沃行捷記洋行內張公勇，俾得敬聆教益也。」

外僑協會 爲我傷兵籌捐
以充貴陽醫療工作之用
英畸形療治會捐二千鎊

中國紅十字總會外僑協會，頃在本港向中外人士發起救濟殘廢軍人及難民之呼籲，其目的在募捐國幣六萬元，以充貴陽醫療工作之費。外僑協會原以援助病院及難民中心區域爲素志，成立後最初三個月（七八九三個月），即已捐助我國以港幣一萬元千餘元，此外更以他項藥物捐贈我國，惠賜良多。在貴陽方面業已報名聽候療治之殘廢軍人已達三萬名，而尚未報名者恐亦不下此數。外僑協會之計劃在謀設立一個治療中心，每次可以容納三百人，一切駁骨儀器均將具備。該畸形療治院將佔貴陽綠耆醫院之三百床位（全院共一千床位），英國畸形療治協會業已慨捐設備費達二千鎊。英賑華會亦撥捐基金港幣二萬二千元，以充六個月之維持費。目前有五十床位已開始工作，其他亦在積極籌備中。該院之建築設備費與乎一年之經常費共約十萬零二千元國幣，目前經已收到之捐款如下：英賑華會（捐助華南區）一萬八千元國幣；宋子文一萬六千八百元國幣；余東旋一千元港幣；鄧勉仁五千六百元國幣。中國紅十字會外僑協會現爲甚速完成六萬元國幣之總數，特請本港中西善長仁翁，努力捐助，庶幾殘疾軍民，賴以有託云。

「保衛中華」
五路軍電影隊 招待本港各界

五路軍電影隊特派隨軍攝影員多人，在各戰場實地攝製之軍事鉅片「保衛中華」，內容報告最近前線狀況，抗日戰績，尤以爲張大捷一役的眞實描寫，更爲精彩。此片已由飛機運抵本港，即將在中央大戲院正式公映。五路軍電影隊蕭照先生以此片紀錄五路軍之師威，廣西省的生產建設發展，有特別意義，因定於本月十五日上午十一時在中央戲院獻映，招待我留港要員暨全港紳商文化界名流參觀云。

日艦摧殘貨艇
果洲：大眼槽貨船被轟沉
長洲：漁船一艘被焚沉沒
黑岩：日艦開槍掃射漁民

不斷發生之日艦焚掠漁船事件，最近在果洲・長洲・黑岩等處海面，又有三宗。遇事之漁船兩艘沉沒，並有數人受傷，損失逾萬元。茲將經過情形，分錄如次：

果洲 未有牌號之大眼槽貨船一艘，船主名陳同，三十歲，陸豐甲子人。船上有伙伴貨主搭客十二人，本月八日由陸豐甲子開行來港，迨駛至中英交界果洲海面，遇一貨船，船上有賊匪五人，均持槍械。相遇後，各賊即放槍掃射，當兩船稍爲接近，賊船即用魚砲轟擊，貨艇當堂爆炸沉沒，船中十二人隨海飄流，至九日上午有寄港仔艇船兩艘駛至果洲海面，將渠等救起，載返本港。其中有船伴蔡刀毛及貴敍・李廿熱三人，腳面中彈受傷，船主陳同亦傷胸部，已送入醫院救治。據事主稱，行刼者實爲日兵之化裝。

長洲 在香港仔註册釣艇第三二四七日A號，艇主黎耀禮，五十四歲，寶安人。船上共有子女侄孫侄婦等共十四人。本月十日在長洲對開蒲界海面，被日艦焚燬。船上十四人，僞下舢板，隨海飄流，後由澳江江輪載返港。船中各人姓名如下：陳氏，三十七歲；黎帶有，四十二歲；黎二十，二十六歲；黎福，十三歲；黎細好，十一歲；張大嫂，三十七歲；黎古勝，十四歲；黎妹，十二歲；黎七有，三十二歲；黎勝，十三歲；黎黎，十五歲；黎妹，十四歲；張家嫂，二十二歲；吳福勝，二十四歲；此外並有工人盧官・陳官福・何勝三人。

黑岩 六零二號拖船船主梁廣興，四十五歲，中山人。本月六日上午十時，在黑岩海面遇日艦兩艘，其中一艘爲一三七號。該船被發覺後，日艦即開機槍掃射，繼而派兵二十餘人，越過拖船，搜掠一番，除刼去金飾現欵外，並掠去船舖兩具，及其他鐵器用具等。頻行並將船桅斬斷，損失約數百元。

青記學會等 昨招待暹僑慰勞團
陳團長述暹羅排華情形
張一麐等演講贊揚暹僑

海外的僑胞，對於援助祖國的抗戰工作，環境最困苦，也最可欽佩的，該首推在暹羅的三百多萬華僑們。因爲在那裏的華僑們，由於居留地政府的親日排華，所以在工作上確實感到無限的艱苦。但是雖然這樣，在暹華僑的愛護祖國，和擁護祖國抗戰政策的熱情，絲不會因之稍減。他們還做了許多可佩的抗戰工作：他們陸續地匯回來了三百多萬暹幣的捐款，成立了許許多多的抗日救亡的工作團體，自發地並強制地執行了抵貨的工作，最近暹羅華僑策勵委員會，還特派了一個戰地慰勞團來，要求與國內各救亡團體有更密切的聯絡，和執行更切實的抗戰工作。

暹羅華僑策勵委員會戰地服務團，自上月二十八日抵港，至今已有半個多月了。本港中國青年新聞記者學會香港分會・香港學生賑濟會・廣東戲劇協進留港同人會・香港中國青年學會・香港潮僑學會・僑商出版社等六團體，因欽佩該團熱誠爲國，和感覺該團此行意義的重大，特於昨日下午三時半假座睞斯酒店二樓開茶會招待該團，並致歡迎之意。

三點半鐘，睞斯酒店的二樓，擠擠了許多人，計到上述六團體代表・慰勞團・各報社記者，來賓還有文化界耆宿張一麐老先生等，共約一百多人。

屆時，行禮如儀後，首由主席唐碧川說明開會意義，隨由暹僑戰地慰勞團團長陳容子報告華僑在暹的抗日工作情形，和近幾年來暹羅排華的各種情形和步驟。說到暹羅排華和抑制華僑援助祖國的情形，陳團長說：「他們排華的步驟是首先排制住上層，不許他們和中下層接近活動，不然沒收其財產；其次排除中下層，遇有行動稍激烈者，即被強迫離境，計兩年以來，僑胞被迫離境的已有萬人之多；第三步是消滅文化機關，到現在，在暹的學校和報社，被強迫關閉的已在半數以上；第四步是加重稅收；第五步是統制外匯，藉以阻止僑胞匯款回國，限制僑胞每人不得匯出二十元以上……。」

但是在暹的僑胞所作的工作還是很多，他們成立了許多團體執行援助祖國抗戰，和打擊日人的工作。

陳團長報告過後，又由張一麐・國民政府政治部設計委員馮如芳・香港教師聯合會主席雷通羣・青年記者學會代表譚忠文・廣東戲劇協進會留港同人會代表胡春冰等人演講，大致俱爲贊揚該團及請求中國亦即救在暹僑胞等。（淺）

期貨存儲法令

港督現依據一九三九年主要貨物儲備法令第十六節所賦權力，在本港行政局設立下列之主要貨物存儲條例：

㈠凡申請以定期貨物入口商人註冊者，須：(甲)依照此項法例詳細在第一項表格內填註，並須將一切必須之事項完全列出，(乙)由申請人或其代表人簽字；㈡所有申請以定期貨品入口商註冊者，如遇統制員査問時，必須將所有足以證明該申請人在申請書內所註之任何聲明爲正確之公文拱供審核；㈢凡申請以定期貨物入口商註冊者，統制員若認爲須令其遵照法令存儲一部份之定期貨時，該申請人倘具有下列情形之一者，統制員得拒絕其申請：(甲)若認定該申請人必不能遵照法令儲存必需之貨額，或(乙)認定該申請人，必不能一如統制員之本意以安置此項存貨時；㈣任何人當註冊爲定期貨入口商時，統制員須在入口商註冊表內將一切與註冊者及其營業有關而認爲必須之事項塡明；㈤凡依照法令第七項給發定期入口貨證者：(甲)必須詳據該項法例所指定之第二表格塡註，(乙)將於六個月內有效，(丙)應遵應此項表格之條件，或統制員依照法令認爲必須附加之條件；㈥所有以入口商註冊之商人必須保持一分英文的：(甲)定期貨物入口冊，而須詳細列入此項條例所規定之第三表格之內，(乙)每日記錄簿，而須詳細列入此項條例所規定之第四表格內；㈦註冊入口商如奉統制員或其委派人員之通令時，須將第六條所規定之簿冊，抄具副本或摘要本者呈閱。每一副本或摘要本必須附以出口商簽字之聲明，保證該冊所列各點均爲眞確；㈧不論入口證內附有任何條件，統制員認爲必要時，可以隨時下令該入口商將其奉命存儲之定期貨一部份拍賣，此種情形，應視爲統制員附加於入口證內之特別條件之一；㈨除具有統制員之書面承諾外，任何入口商均不得將奉命存儲之貨物移放別處而超過其註冊額者；㈩所有註冊入口商必須將其儲存之定期貨妥爲安放於註冊倉棧內，以便隨時點查；(十一)會計長隨時牽到總督由行政局發出之命令時，即須提出任何欵項，依照法令第十五條以作特別基金，專爲該條所載事項之用；(十二)凡關於第六條事項而欲向總督上訴者，應：(甲)用英文造具聲明書，(乙)並正確敍明上訴之理由；(十三)舉凡此項上訴之聲明書，務須在接奉命令十日內送交行政局之書記（公衆假期不在內）；(十四)上訴人及統制員均須親身或指派法定代表人出堂聽審；(十五)開審日期必須於七日前通告上訴人；(十六)總督關於此項上訴所發之命令，將由書面分別知照上訴人及統制員。

節約建國儲蓄券
在港已銷售四十萬元
又約定十二銀行代售

中華郵政儲金匯業局長節約建國運動會總會委員兼總幹事劉攻芸，以節約建國儲蓄券在重慶發行以來，已屆一月，成績極佳，爲主持進行全國大規模之推動計，已於前日搭中航機飛渝，晉謁中樞當局，接洽一切。

又節約建國儲蓄券在港發行不及兩週，銷售已達四十萬元。儲匯局方面爲更求普遍，便利公衆起見，除原約定華僑銀行及上海商業銀行兩代理銀行外，復又約定東亞・廣東・廣西・南京商業・中國貨・中南・金城・鹽業・永安・國華・中國農工・廣東省銀行等十二銀行及英信銀號・永安・中華百貨等公司擔任代售，定於十六日正式銷售，預料售券成績必更有可觀。

財部將在港召集 港滬銀行家會議
商討鞏固戰時金融問題
滬各銀行防止法幣流入淪陷區

據悉：我財部將在本港召集各地銀行家舉行會議，時期約在下月。上海及本港各重要銀行負責人，屆時均出席。此爲中日戰爭以來，財部召開之第三次會議。至此次討論者，爲如何加緊鞏固戰時金融，對於目前國幣日有起色中，將如何使其更趨穩固，而防止法幣流入淪陷區等問題尤爲此次會議中之要案。據銀界消息，上海各銀行已奉命實施五原則政策：㈠□□□□□□□□□□□；㈡防止國幣流入淪陷區；㈢禁止倫運銅幣出口；㈣禁止擅發代替法幣之錢票或息單；㈤嚴禁非法買賣國幣。

政記公司上訴 高等法院昨開審
商記延硃打大律師辯護
中國政府主權並未喪失

中國政記輪船總公司，前經重慶高等法院判決解散，至本港支行亦經香港高等法院判決解散，惟該公司不服判決，提起上訴。由日商大連汽船會社代表，仍延請的近律師行轉請些路頓及少廖強利孖打兩大律師出庭。被上訴人方面，由招商局代表以商記名義延請布律端律師行轉請硃打及麥那孖哵兩大律師出庭辯論。該案於昨日在高等法院開庭，由正按察司等主持審理。茲將該案第一日審訊大概經過情形，紀錄如下：該案開庭時，由政記方面律師些路頓申述該案上訴判決全文，而提出不服上訴之理由。大致略稱：㈠英國法院倘遇友邦法院之命令，在事實上證明無法執行時，其地位將如何？此應提出質問者。又香港法院，不應依照重慶法院所頒布不生效力之裁定，而將政記公司解散之。㈡就國際公法而言，重慶地方法院所頒佈之解散裁定，係屬無效。當重慶法院頒布該項裁定時，日本已因中日戰爭而將烟台佔領，當前問題，即爲該公司之地位問題。在佔領區內，該公司應受征服者法律之管轄，不復再受原日法院之管轄，是則中國最高法院不能在日人佔領區域內而行使其法令。㈢關於該公司在實際上已停止營業一節，就下列事實，以及日前該項輪船租約之產生，便足以反證該公司之停止營業，係屬臨時性質，以俟較佳之機會而已，固非完全停業可比。若遲行根據是項理由，以一千五百股之少數而反對五萬股之多數，將該公司解散，實於理未當。㈣查日前本港法院之裁定，以該公司之機構既屬不存，故本港分行有解散之必要。惟在佔領區內，華人之繼續營業，就英國法律而言，不能認爲違法，倘戰事終結後，及烟台領土之主權已屬歸還中國者，則中國法院對於該公司之管轄權，自不能予以否認。即使在佔領區內，華人犯有刑罪時，亦須於該佔領區歸還中國時，方可由中國法院審訊。簡言之，就事實之證明，該公司之機構，係仍屬存在，而重慶法院在佔領區內既無管轄權，則香港高等法院，自不應執行重慶法院之命令。些路頓律師陳述後，繼由少廖亞利孖打律師起立陳述，略以法院命令之有效與否，係視乎該公司之資產是否仍受該法院之管轄而決。重慶法院對於烟台地方無管轄權，正與對於香港無管轄權相等，故其裁定係不能發生任何效力者。

政記方面律師陳述完畢後，即由商記方面律師硃打大律師起立發言，略稱：㈠重慶法院對於該公司係有絕對之管轄權，推我方向香港高等法院聲請將該公司解散之理由，并非請香港法院執行重慶法院之命令；但以該公司之總行既爲中國政府取銷其存在，故香港分行不能不予以解散之。查向被承認之法院，祇係中國政府之法院而已。重慶命令之效力，未遂表現，只係限於烟台地方而已。然而法院之命令，對於該公司之存在問題，不能認爲無效。該公司既依中國法律而產生，復爲中國法律所銷滅，則該公司之香港分行，自應廢藏存在之理由。㈡該公司會向重慶高等法院聲請將解散裁定予以取銷，而未得直，今對方竟以重慶法院爲無管轄權，而爲申辯，實屬矛盾之極。㈢至謂中國因烟台被佔，而失其主權，尤有未當。該公司之成立，係依照中國法律，而並非根據烟台之法律，故可以取銷該公司之存在者，只有中國法律，或英國所承認之中國政府而已。軍事佔領，國無影響。良以一國政府，未嘗因一部份之土地被日軍佔領而喪失其主權。中國未嘗喪失其主權，除英國政府對於烟台政府有事實之承認外，將不能阻止中國法律之引用。中國合法政府之主權，雖與侵略者之利權並在，然未嘗因此而喪失之（硃打大律師並引海牙公法以爲印證）。從軍事需要上所產生之利權，應與原有主權並立，軍事之佔領，不能更改被佔國之原有法規。烟台地方法院，既因日軍佔領而不能行使職權，故重慶法院指派特別法院受理該案，其所用之法律，自屬中國法無疑。人民之効忠政府，應與政府之保護并論。華人在淪陷區者，仍効忠於中國政府，因政府之保護未嘗因地方失陷而終止。除佔領區內之地方政府在事實上或法律上已被承認外，原有政府之法律，仍屬有效也。辯論至此，已屆下午五時正，按察司宣佈退庭，該案於今日上午十時繼續審訊。

「中旅」劇團 重振旗鼓
擬每星期日演出

【本報特訊】自「中救」出國，「中藝」解散後，本港劇運，頓形沉寂。現仍留港之「中國旅行劇團」，爲挽救此種頹勢，決重振旗鼓，推動此間劇運。其本有之粵語組因在澳門，未能積極參加工作，而全體國語組同志，現正趕排「兒女風雲」・「兩個世界」・「新梅蘿香」・「愛國男兒」四個多幕劇及三個獨幕劇。各劇由該團新組成之「編導委員會」各編委分導之，如王次龍・胡春冰・蔡怡・唐槐秋等。該團擬定每星期上午假娛樂戲院大規模演出一次，定該場爲「新奇小戲劇場」。今後該團除努力於戲劇外，尚希望在電影方面有所發展云。（志云）

歐亞機
日內即可復航

【本報特訊】歐亞航空公司因亞細亞油行在桂林・重慶・成都各站停止供油，致全線停航。據悉該公司業已與其他油商方面接洽妥當，分別在上述各站供給空航所需汽油，故歐亞航機大約於明後日即可恢復云。

出版消息

西南攬勝

「西南攬勝」爲中國旅行社出版，現已到港。內容豐富，印刷精美，全書計銅圖二百餘幅，均爲攝影名家郎靜山先生之傑作。諸

「文學集林」

開明書店最近編印文學集林，內容包含小說・詩歌・戲劇・散文等文藝作品，執筆者均文壇知名之士，如鄭振鐸・葉聖陶・巴金・李健吾・徐調孚等。其第一輯「山程」，已經出版，本港大道中三十七號大公書局總經售云。

「達丹拿斯」號郵件 昨日運返本港
帝航機繼續航行港曼綫

日前被日海軍襲擊之帝航機「達丹拿斯」號所載之郵件，於昨日下午由日輪運返本港。該批郵件會否被日本檢查，本港當局甚爲注意，一俟檢查完竣，即交由另一帝航機運出。至「達丹拿斯」號之機長威爾遜及副機師雷里本，仍被日當局扣留，以供「偵訊」。又英帝航公司之港曼線，不因日軍無理襲擊而停頓。該公司之「蒂芬頓斯」號及「蒂尼波拉」號兩機，昨日離港飛曼谷。日前被日軍襲擊之「達丹拿斯」號機三乘客中之兩人（里維及希斯拔），已乘「蒂芬頓斯」號離港。此機隨於昨日下午返港，載有大批郵件云。

廣大英語會
函謝菲島五大團體

菲律濱「民主黨政治」・「集體安全運動」・「中國之友」・「菲律濱青年同盟」與「華人青年會」等五大團體之代表，以三百冊經四萬五千人簽名之請願書遞呈美國駐菲高級專員賽萊，籲請美國從速制定禁運軍需赴日之法律，廣州大學英語研究會昨馳書致謝，茲將該書轉譯於後：

列位先生：「同人等對諸君請求弛禁軍械輸運日本一事，感謝殊深，素知諸君主持公正，定能維持世界正義，並增進國際友誼。

我國人民愛國情緒之熱烈，與日俱增，全國一致效忠政府，堅決抵抗日人之侵略。最近我軍在湖南大獲勝利，舉國歡騰，握手稱賀，人民皆舉行慶祝軍事勝利大會，鼓舞歡呼不已。

同人等對諸君之努力不懈，深表謝忱，並懇求諸君本彼此合作之精神，給予我國偉大的援助。」廣州大學英語研究會啓。

播音節目

▽十二時半：福州曲唱片，「崔小玉」傅倚儂；「陳埼姑自嘆」陳招甕；「柏玉霜哭靈」林芝芳。時代曲唱片「集裏訪文」徐慧琛。

▽一時：時刻天氣報告粵曲唱片，「春酒勸芳心」陳非儂；「望江南」陳劍娘；「新馬讚」飛影，妙生；「仙都艷跡」龐順堯，寶玉；「七星伴月」合奏；「牡丹亭驚夢」劇了了，倩影儂；「送征人」呂文成；「天齊子會母」新馬師曾，羅慕蘭；「清風明月」，「釵頭鳳」合奏。二時三十分完。

▽六時：時代曲唱片，「鳳陽花鼓」，「蘇武牧羊」，「周旋」；「油條花生米」，「春季花」哀美雲。

▽六時十三分：「兒童教育」演講。

▽七時：時刻天氣及粵語新聞等報告。

▽七時三十分：國語報告新聞。

▽七時四十五分：京曲唱片，「普球山」，「紹蟬」，「審頭刺湯」王玉蓉。

▽八時：特備中樂，由「九龍玫瑰音樂學院」擔任：㈠玫瑰開場曲合奏；㈡「瀟湘夜雨」何聘姿；㈢「午夜懷人」歐偉泉；㈣「西湖月」鄧尉；㈤「樓東怨」何麗卿；㈥「恨東風」陸麗琛；㈦「雲雨巫山」陳情。（拍和者）容德怡・容德昌・陳情・郭…・林韻樂・容次嚴・胡炳…・馬仲蕃・歐偉泉・盧…・葉少梅。十一時完。

今日潮汐

漲：十一時十六分 廿三時四十分

退：五時十五分 十六時十分

天氣報告

本港天文台昨日下午五時一刻報告如下：蒙古・中國及附近海面有強烈反旋風。北海道之東及保寧島西南有一旋風。預測今日吹東北風及東風，清爽，先晴後陰。昨日平均溫度最高七十五度，最低七十度。

老牌止痛退熱藥王
十靈丹 家庭良藥
止痛退熱 天下第一 洗腸掃毒 消滯去濕
每瓶一毫 另行發議
粵港靈芝藥房

上海毒症專科 謝敬時 醫師 負責根治 男女傳染 毒症
設備科學化高週波雖力殺菌電療機。憑十餘年專科治毒經驗。無論新久急慢性白濁。均可立保證斷根。限期妥速除根。門診六角診費連藥在內。顯微鏡檢驗免費按圖自見。診時晨九時至晚八時。診所德輔道中大同酒家對面朱廣蘭側巷橫街上樓電話二六九一三號治花柳全科

手脚專科 醫師 周達文
風痰鶴膝腳軟風癱麻痺筋骨牽痛筋縮筋弛骨大肉削酒濕風濕痰濕發炎痛冷痛紅腫痛白腫痛刀切痛閃電痛毒入骨痛跌打傷風腫 或痛血不營筋痛乾濕腳氣水腫鼓脹香港腳爛肉瘡疽
突然筋骨痛 不能動移夜間更痛或有微冷微熱有腫有不腫有定處或走痛病最沉重限兩天愈大半
突然手脚軟 或半身不遂或有熱麻痺微腫筋攣抽痛凡腳軟與筋骨痛曾有特藥以治之每服五元限兩天愈大半
（診症）午前在旺角碼頭十二號樓下老館 午後在威靈頓街九十九號樓下周達文藥行電話二六〇五八

國府註册 廣州 婦科專門 女醫師 康靜佳【精醫】
月事失調 早期判斷 痛京閉 受孕 疑孕 特創 胸部美術
難孕婦女 赤白痕癢 小便刺痛 婦科毒症 暗病血症 孕碍陰虛
港寓：皇后大道中三十八號（皇后戲院對面）

廣州腎病虛病專家 嚴衞頤
精腎虛 虛萎早衰 疲倦恍惚 腰痛夜尿 發育不全 萎小色失
醫腎虧 神經衰弱 失眠心跳 腦痛善忘 頭痛眼花 青年夢遺
專門（補腎）（補腦）（補虛）（補血）
港寓：大道中卅八號 皇后戲院對面

何榮真 盈光 牙科館設：大道中華人行四樓306 電話式零九八六

人造自來血

功能滋生新血，強壯心臟，增加體力，亢進食慾，活潑精神，補益腦力，爲生理上最完全之科學補劑

上海五洲大藥房出品　香港瑞昌西藥行代理

本港各大藥行南洋各地會豐商店及五洲大藥房均有出售

體育

星期日督憲杯賽 華聯人選問題
西聯隊陣線強硬未容忽視 尙望遴選者加以考慮

這幾年，香港華人足球，可稱爲黃金時代；單以去屆來說：除了包辦六項錦標外，甲組聯賽亞軍及乙組聯賽冠軍，亦俱爲我華隊所得，如此良好成績，可謂空前未有。

本屆聯賽，開始月餘，就甲組方面而言，以我華隊戰績至佳，又有囊括冠亞兩軍的趨勢。

六項錦標之一的督憲杯，已定本月十九（星期日）舉行初賽。

這項比賽，係於一九三二年，五華會（南華，中華，東方，怡和，崇正）與足球總會發生糾紛解決後，而由體協會提議與總會合辦，藉以維繫雙方感情，至每屆此項比賽的門票收入，則由協會與總會均分的。

每屆定賽兩場，如某一隊連勝兩次，或一勝一和，便獲錦標。倘若各勝一次，須舉行決賽，參加的祇限於協會華聯隊及總會西聯隊。

本屆初賽，爲期在邇，西聯隊代表，經總會選出，看來陣線甚强，因此，我對於華聯隊人選，貢獻一點意見。

知己知彼，百戰百勝，目下總會已排出一個對敵陣線給我們看，則在協會方面，正好把對敵陣線，加以詳細檢察，分析其優點與弱點所在，遂以此爲根據，取對付的策略，加以我方良材衆多，若然擇尤錄用，配合得當，焉有不勝的道理？

西聯隊的前線，有够兇善射的商良爲中鋒，左能盤好衛的湾殺及大告山奴爲左右輔翼，左翼米杜頓，亦善鑽營，惟獨右翼阜拉，稍有瑕疵，然其一衝一擊，有時亦甚可怕。故以我的管見，華聯隊門守一職，最好選用張榮才，因他不怕衝刺，對付對方這樣的前鋒，正合他的脾胃，但他去週末方出席雲花節義賽，遴選委員爲使所有良好球員出賽機會平均計，或會取錄譚均幹，然均幹亦是第一流好手，不過嫌怕罹衝刺而已。

內衛在必選之列的，有李天生，麥兆漢，李國威三人，而又慣於合作，互相默契，故除了天生決入正選外，所成問題的，係對兆漢，國威二人之捨取，一則穩捷，而且二人近狀均佳，可勝大任。我的意見，若用國威居左方面，當大告，阜拉一路，均係「硬派小生」，國威亦然，對其時，以剛制剛，誠恐國威易於受傷，似莫不如用天生居左，以巧制人，惟國威够爽辣，又擅頭球，爲對付西聯隊那一班前鋒，後方面，實又少不得一個具有頂上功夫及動作够威的人物，因此，欲求兩全，實不容易。我又既得，阜拉素視國威爲畏友，就是大告對他，也避忌幾分，故用兵之法，能致人而不致於人者勝，選用國威，亦頗合我意。惟談到位置，我却不甚贊成天生調右，不過，能致人者，必佔上着。若選國威，在戰時或可得致人之道。

前衛線，必選梁榮照，許竟成，宋靈聖，已人同此心，心同此理。

前線用李惠堂，縣之國門而不易，右內鋒溯景祥，右翼楊水益，左翼侯澄滔，入正選亦毫無疑義，惟左內鋒一職則有三人可用，爲黎兆榮，張金海，及鄧文治。我意以爲在此場比賽，若給予文治的入選機會，尙覺太早，故對這個職位，我目標所屬，係在兆榮，金海二人身上。這兩人各有所長，兆榮够路數，以技巧勝，每能運用一已的智機，貫通前線與後方的聯絡，復與惠堂，景祥搭擋多年，大家有諒解合作。金海够矯捷，復擅衝刺，有時後方告急，他可退入助守，這是他能前能後的優點，但他的作風，若和惠堂，景祥等同在一起，或合作上未得諧和。故我的意思，以爲金海應該有入選機會，但合作一點，我又不能不考慮，若果遴選委員同意於前線決不可少一衝刺人物，則用金海爲宜，如以全線合作比較重要的話，那就非選兆榮不行了。

大敵當前，人選不可不審愼，希望遴選委員，以公誠態度，選取良材，則西聯隊雖强，我以精英畢集，與週旋，必會取得勝利。（軍師吳用）

學界籃球賽 高初級有三場角逐

體聯會主辦之學界籃球賽，今日計有高級兩場，初級一場，（四時十分）華大對中南，華大實力頗勁，有取勝可能。（五時十分）皇仁對保羅，皇仁爲本屆弱旅，當非皇仁敵手。初級組，保羅戰仿林，保羅進取頗强，仿林陣容未臻完備，恐未易取勝。

本屆高級參加者計有九隊，經月來之接戰，各隊情勢，以國民成績最高，自出師以還，六戰六勝，冠軍一席，希望甚濃。培英則三戰三捷，站居次席，華大則五戰，二負三勝，華仁六戰三捷，中南則四戰三負，皇仁五戰五敗，冠軍已成絕望。初級則以培英成績最高，五戰五捷，華仁亦五戰四勝，位列次席，皇仁則五戰三勝二負，佔第三席，國民則六戰六負，已居落伍地位。

港星隊征菲連捷 力克中華隊
十八比十七陳榮棠起死回生 第四戰勝倫傑斯

【馬尼拉十三日美聯社電】港星女子籃球隊，今晚八時半，在此間第五次出賽，對手爲公開聯賽亞軍中華隊。

此賽情形，劇烈緊張，爲前此四次所未曾有。

第一節開始，雙方得分不易，此爭局面，即演成激節完時，港星隊僅勝六比四。第二節，互爲攻守，精采畢呈，完半場，十一比十，港星隊超出一分。

第三節，中華隊演用特佳，力守之下，港星隊莫由得逞，祇獲一個分，中華隊反攻得手，連中兩球，此節遂以十四比十二取得反勝地位。

最後一節，雙方志在爭取勝利，場內空氣緊張。至最後一分鐘，中華依然以一分佔先，幸得陳榮棠在最後然那間，妙手一揚，起死回生，反以十八比十七得勝，挽回敗局。

港星隊戰完此場，休息兩天，定十六日（星期四）出戰馬尼拉冠軍中西隊。

【馬尼拉十二日美聯社電】（遲到）港星女子籃球隊，昨夜八時半，在理沙體育紀念場，對抗此間倫傑斯RANGERS隊，酣戰結果，港星隊，憑最後努力，以廿五比十六，獲得連續第四次之勝利。

港隊在第一節時，打來不够熱，以二比六敗績，至休息時，亦以八比十二落後，下半時，在第三節中，追成平手，港隊勇氣頓增，越戰越勇，頻向倫傑斯隊作猛烈反攻，積分扶搖直上，隊長陳榮棠表演異常出色，籃底偷球，輒告得手，獨建十分，終以廿五比十六，結束全場。

世界網球名將 朋西克等 中止赴滬表演

【上海九日通信】南斯拉夫台杯選手朋西克，古拉蘇維克，及美國冠軍海爾，此次結伴出征菲島，原定於本月二十一日過滬。本埠草地網球會擬邀朋等在此表演，但消息傳來，朋等已改變行程，定二十一日由日赴馬尼拉，不經過上海，故一場大好表演賽，將繼菲台杯選手杉，安之後，宣告作罷。

【又八日訊】菲台杯選手杉貝茲及安邦，一行兩人，此次在美任務完畢後，即乘柯立芝總統輪返國，該輪於昨晨九時許抵埠，原應本埠草地網球會之約，於當日下午二時在法商會球場與本埠中外名手王文正及卡邁作第二次之表演賽，奈杉，安因旅途勞頓，身體違和，昨日並未登岸，故大好球賽，遂致作罷。仍搭原輪離滬，逕返菲律賓。

長虹籃球隊 大勝青職 六十比三十四

長虹籃球隊，於上星期日在華仁球場，特約青職作初度友誼比賽，賽來頗多精采。戰端初起，長虹即取攻勢，徐光耀，裴發振投擲準確，傳遞佳妙，賽至十二比四時，青職叫停，嗣後青職極力振作，以期有所收穫，但長虹前鋒氣勢頗盛，後衛防守亦有獨到之處，故上半場終了，長虹以三十六比十六佔先。

易陣後，青職變更戰略，張樹棠，黃錦安，頻施遠射，形勢頗見好轉，惟因上半場所負過多，一時無法翻本，賽至終局，長虹仍以六十比三十四擊敗青職。

公開籃球大戰 頒佈補賽程序

中華體協會主辦之公開籃球賽，本屆自開始以來，各隊經多時之接觸，強弱懸殊，已轉入決賽階段。目前各隊形勢，則以星島成績最高，六戰六勝，冠軍大有染指可能，南華南亦爲本屆勁軍，四戰四勝，將來足與星島分庭抗禮。

南華華戰績亦不弱，四戰三勝，培英則六戰四捷，勵行則六戰三負，港大七戰而二勝，冠軍希望已微，藍鷹四戰僅一勝，康元六戰而五負，至關光則五戰均敗，成績已居末席。

現協會以本屆籃球賽，已入最後階段，關於日前各隊改期，補賽之數場，刻已重新編定，至星島對南華南是場關係至重，實爲兩隊之決勝關頭，故協會爲愼重起見，須俟雙方時間許可，方能決定，茲錄補賽程序如次：

二十日，㊀南華南對藍鷹隊㊁關光隊對勵行隊。

二十五日，㊀南華華對藍鷹隊㊁培英隊對港大隊。

二十九日，㊀南華南對華華㊁星島隊對南華南。

滬足球義賽
四比三 華聯勝西聯

【上海十三日路透社電】西人會舉辦之特別慈善足球賽，今午在逸園舉行，華聯對西聯，觀衆約二萬，球場擠滿，盛況空前，結果華聯四比三僅勝。

孤島足球形勢 東塞萊列前茅
麗都連戰皆捷佔第二名 東華勝負各一暫居第三

【上海九日通信】西聯足球，經三週來鏖戰，各組形勢，除乙組尙含混雜辨外，其他各組，已漸見分曉。甲組十隊中，東塞萊以三戰三勝，仍踞首座，麗都則兩戰兩勝，已躍登第二位，保持不敗紀錄者，僅英軍與麗都而已。其他兩勝而一敗者，有西福斯與臘克斯，勝敗各一者，爲法商，東華及北西童三隊，聖芳濟雖與法商同分，但已失敗兩次，而三戰三北者，則爲西捕與葡萄牙，大概本季甲組之黃包裹，聖芳濟，西捕與葡萄牙，均有希望，但看誰能擺脫此包裹而已。

預備組中，保持不敗紀錄者，有麗都，東塞萊，西福斯，東華及臘克斯等五隊，麗都兩戰兩勝，遙領前席，其他東塞萊等四隊，均各和局一次，此組實力，相當平均。除麗都以外，均有同一水準，此可以和局之多（迄目前止，已有八隊各和一次）證之，惟法商兩戰兩敗，爲預備組中實力之最差者。

乙組十隊中，本季中將成紛爭之局，雖各隊僅祇出場一次，但法陸軍，洞當，獵太，黑貂，四巨頭，將成紛爭雖下之局面，已可預卜，蓋此四巨頭中，各擁有相當實力也。丙組各隊，優遊與震旦兩華人隊，勢將爲雞羣之鶴，與島中之鳳，蓋兩隊均甲組資格，自願退入丙組者，而錦標一席之爲兩隊所必爭，亦勢所必然者矣。

▽甲組形勢

隊名	勝	負	得球	失球	分
東塞萊	三	〇	十八	十二	六
麗都會	二	〇	五	三	四
西福斯	二	一	十二	八	四
臘克斯	二	一	五	六	四
法商會	一	一	七	五	二
東華會	一	一	六	四	二
北西童	一	一	六	八	二
聖芳濟	一	二	十	八	二
西捕隊	〇	三	九	十七	〇
葡萄牙	〇	三	四	十一	〇

重慶提倡體育 籌建大運動場
覓定大田灣曠地爲場址 年內興工明秋可望完成

【上海九日通信】據體育界方面傳出消息，重慶市政府當局，以本市現已成爲戰時臨時首都，黨政軍各機關羣集於此，爲增強官民體育及健康起見，特將市體育場加以擴充，除將前市長李宏錕所規定之市體育場經費二十萬元，作爲擴充建設補充之一部份外，并擬另行具呈行政院，核撥二十萬元，合計四十萬元，以作建築市體育場基金。關於場址所在，已覓定大田灣曠地，共五千二百餘方丈，聞年內即將開工，預定於明年秋季建築完成云。【重慶航訊】

成都 明春開全運會

成都舉行之擴大市運動場已圓滿結束，陳教育部長立夫，特往參觀，對於此種有關抗戰之健身運動，頗感興奮，乃特電令該部體育督學郝更生氏，前往商酌某項事宜，郝氏已於昨日歸來，據教部爲提倡體育，有明春召開全國運動大會之意云。

純青著

日本春秋 出版

鄭板橋詩云：「當春不華，蓄意待秋；秋又不實，行將誰尤？」拿這幾句詩，很可以作爲日本武力侵略中國失敗的寫照。我們根據這個意義，集輯了今年初春至深秋所發表的日本研究的文章，使讀者對日本可以得着更深切的認識。書經印成，即日發售。初版無多，欲購從速。

內容一斑

序……
前記……
關於「東亞協同體」……
阿部內閣及其政策……
日本外務省風潮……
日本人論汪兆銘……
一九三九年日本預算……
一九三九年日本「物動計劃」……
日本的物價問題……
日本航空與艦閥……
歐戰聲中的日本海運……
第一期中日貨幣戰……
日本移民滿洲……

每册港幣三角 外埠酌加郵費

大公報出版部發行 香港皇后道中三十三號三樓

代售處 生活書店 世界書局 新文化服務社

百昌堂 珠珀猴棗散 專治小兒科 急驚風險症 風痰咳嗽多 馬牙噎嘔奶 夜啼急慢各症 香港南北行街

天壽堂姑嫂丸 治婦女經病不育 海狗鞭健腎丸

經濟界

美菲荷匯牌價稍漲 英美滙市均黯淡
申匯牌價未變市況則沉寂

昨本港外匯，開盤牌價，除美匯漲半咀，即二三·八七五〇，菲匯漲一咀，即四七·七五〇〇，荷匯漲一咀，即四四·三七五〇，其餘均無變更。即英匯爲一〇二·八七五〇，申匯二八〇，叻匯五二·七五〇〇，印匯八二·三七五〇，越匯一〇八·〇〇〇〇，法匯一〇·九〇〇〇，暹匯一四九·五〇〇〇，瑞匯一〇五·〇〇〇〇，澳匯一〇六·五〇〇〇，查昨日上午英匯市況呆滯，美匯市況則略疲淡，及至下午，英匯市況更見黯淡，美匯市況亦屬如是。至於申匯，因滬外匯停市（孫總理誕辰假期），市況殊靜，上午及下午均如是。茲將前兩日牌價，列表如下：

國別	（前日價）	（昨日價）	（比較）	（伸港幣）
英匯	一〇二·八七五〇	一〇二·八七五〇	無變更	每鎊值十六元一三
申匯	二八〇·〇〇〇〇	二八〇·〇〇〇〇	無變更	每元值三毛五七〇
叻匯	五二·七五〇〇	五二·七五〇〇	無變更	每元值一元八九六
印匯	八二·三七五〇	八二·三七五〇	無變更	每盾值一元二一四
美匯	二三·八一二五	二三·八七五〇	漲半咀	每元值四元一八八
法匯	一〇·九〇〇〇	一〇·九〇〇〇	無變更	每個值九仙一七四
菲匯	四七·六八七五	四七·七五〇〇	漲一咀	每元值二元〇九四
德匯				
越匯	一〇八·〇〇〇〇	一〇八·〇〇〇〇	無變更	每元值九毛二〇〇
暹匯	一四九·五〇〇〇	一四九·五〇〇〇	無變更	每盾值一元四九五
荷匯	四四·二五〇〇	四四·三七五〇	漲一咀	每盾值二元二五四
瑞匯	一〇五·〇〇〇〇	一〇五·〇〇〇〇	無變更	每個值九毛五三九
澳匯	一〇六·五〇〇〇	一〇六·五〇〇〇	無變更	每鎊值十二元九七

昨開倉後，通運銀行購進小呂宋紙四千元，價爲四九·三二二五，渣打銀行購進勞啤紙三千盾，價爲八五·六二五〇，又石叻紙三萬五千元，價爲五四·三七五〇，文運羅紙六千盾，價爲一四四，文雪梨紙二千元，價爲二八·五〇〇〇，大通銀行售出花旗電一萬元，價爲二四·一二五〇，茲將昨日英匯，美匯及申匯買賣價格，分錄如下：

英匯　昨早開倉後，市況更見呆滯，收市時，十一月期賣家價爲一〇三·〇〇〇〇，十二月期至明年正月期一〇二·九六八七五，現貨買家價則爲一〇三·〇三一二五，明年正月期一〇三·〇〇〇〇。

美匯　昨晨開市後，市況略淡且靜，十一月期賣家價爲二四·一二五〇，現貨買家價則爲二四·二五〇〇，僅現貨稍有成交，價爲二四·一二五〇，及至下午，市況仍一如上午，收市時，十一月期賣家價爲二四·一二五〇，現貨買家價則爲二四·二五〇〇，

中匯　昨晨申電交易所，什電仍無成交，倉後華僑銀行售出申電八千元，價爲二八五，商業銀行售出四萬元，價爲二八五，至於西商市，上午及下午賣家價均按價爲二八五。

八九金市穩定但靜 買賣冷落價少漲跌

昨日本港八九金市況，穩定但靜，因美匯略淡且乏生氣，買賣俱少，結果，價較上日低降二毛。查昨日上午開市價爲八十七元三毛，隨以美匯趨淡，賣戶略增，價降爲八十七元六毛，上午收市時，價又微漲至八十八元，下午市氣仍靜，開市價爲八十八元，臨略升至八十八元一毛，嗣以賣戶增多，價稍降爲八十七元九毛，收市時，價微漲爲八十八元零五，上午公價爲八十三元半，下午公價亦然，息價低三毛。

股票市況靜寂
低價股票較多買戶 全日成交僅萬餘元

昨日本港股票市況，仍乏生氣，投機者到場採購，依然不多，沉寂多時之香港酒店，天星小輪等股，昨日雖有人過問，但給價仍低。又低價股票，如均益貨倉，黃埔船塢，九龍電燈，青洲英坭，屈臣氏等股，亦因買戶給價低廉，存戶尙多不允拋出。統計昨日成交數量，以股份經紀會及股份總會合計，不過七百股，其中多爲高價股票，如於仁保險及天星小輪等股，總值不過一萬三千五百零七元半，市底亦沉寂。股份經紀會方面，成交以屈臣氏股票較多，計先後共成五百廿五股，每股價爲七元九毛。油蔴地小輪股票先後共成一百二十股，俱係售與股份總會，每股價爲二十二元七毛半，黃埔船塢股票僅成五股，每股價爲十九元。有等投機者擬吸進均益貨倉股票五百股，每股給價四元零五仙，但存戶不允拋出。至於股份總會方面，成交以於仁保險股票較多，計先後共成十股，每股價爲四百元。天星小輪股票先後共成四十股，每股價爲六十一元。油蔴地小輪股票先後共成一百二十股，每股價爲二十二元七毛半。至於德忌利士輪船，諫當保險，香港置地公司，東亞銀行，香港電燈等股，昨日雖亦有買戶，惟其所給價值，較之賣戶所要求者，相去仍遠，結果，依然無成交。至於九龍貨倉，蔴纜公司，牛奶公司，山打根電燈，笠金礦等，則全無買賣。

海外商情

十三日路透電

▼新嘉坡外匯

上海	[illegible]
倫敦	[illegible]
紐約	[illegible]
香港	[illegible]
爪哇	[illegible]

法幣匯價上漲
港滬人士對法幣信心增加 貿易比差改變亦影響匯兌

【重慶航訊】法幣匯價自當局放棄維持以後，曾逐漸跌落至三便士强。乃近月來連日上漲，至本月六日開盤，爲五又十六分之十一便士，美金則爲九又八分之三。若干銀行雖行收買，但價格無大回跌。此次外匯漲價原因，據中央銀行經濟研究處王元昭氏對記者談，約爲下列四點：㊀歐戰開始，英鎊下跌，人民對於法幣之信心增加，昔日逃避資金，陸續回籠，掉換法幣；㊁由於出口受歐戰影響，漸行減少，貿易比差改變，影響匯兌，上海乃有出超現象；㊂外匯投機現已無利可圖，上海投機家均改做證券；㊃由於湘北大捷及中央新金融政策之刺激，加強此種傾向。又據上海大陸報發表徵信所消息，在本年七八九三個月內，華僑滙款回國有□萬萬元之巨，亦不無關係。上漲主要影響，爲使金融穩定。七月時每千元匯劃貼水爲二百餘元，今則爲三十餘元，上海資金乃有內流現象。渝匯滬昔爲六百餘元，現爲二百五十餘元，尙有再跌希望。債市方面，亦隨之上漲，以統一公債甲種爲例，八月底價爲四十八元強，前日則爲五十八元強，其變動亦極顯著。我國戰時財政，自放棄維持後，後方商匯，定爲七便士，在淪陷區中上海匯市之變化與全國經濟本無大影響，但對於此種匯價上漲，港滬人心轉向之事實，亦殊可令人欣慰也。（九日）

行情

▼貨幣價值

大洋券	[illegible]
什大洋券	[illegible]
一元毫券	[illegible]
五元毫券	[illegible]
十元毫券	[illegible]
省舊雙毫	[illegible]
省新雙毫	[illegible]
滬中央紙	[illegible]
廣西紙	[illegible]
新嘉坡毫	[illegible]
中央光	[illegible]
新港單毫（千）	加二毛
舊港單毫（千）	低六元
新港五仙（千）	加七元
舊港五仙（千）	低六元

▼各國紙幣

正碼紙	一四·八〇〇〇
什碼紙	[illegible]
花旗紙	[illegible]
雪梨紙	[illegible]
呂宋紙	[illegible]
荷蘭紙	[illegible]
石叻紙	[illegible]
什法郎紙	[illegible]
暹羅紙	[illegible]
西貢紙	[illegible]
法郎紙	[illegible]
印度紙	[illegible]
山打根紙	[illegible]

學生界

第五十八期

少提議多工作

李建釗

工作本身要有提議來作主動，換句話說，工作要有一個中心問題來作工作的主要目標，——那就是工作提議的中心性。工作目標有了一個中心，便可以集中工作的能力，完成工作的最終目的——完成提議的目標。這樣，以集中的力量，貫注於一個中心問題，不但有完成的把握，同時，在效率上，最低限度是可以說得過的。

反過來說，假使工作的提議目標多失卻了中心的問題的話：除非本身工作能力強着外，那不但使工作能力散漫不能集中，更有使工作不能完成的危險，縱使工作能力甚強，而最低限度亦祇是使工作遲鈍的進展，絕少會談得上有工作效率的。

雖然，在集思廣益的原則下，提議越多越好；反之，在一工作團體裏面，絕少有提議，那不是把一切的工作停頓了麼？前者是過於泛濫地提議，後者是過於緊縮地。但，我們所說的是中心問題的提議，斷不能有一件工作未完成而繼續第二件工作又提議出來，否則便使工作能力分散，而且東咬西嚼是絕無成功的。

至於有一些是要顧慮到多方面的，例如團體的工作能力如何，客觀環境又如何，這種種問題都應在提議一件工作之前，作周到的考慮的，縱使客觀環境甚適合於你所要提議的工作，但團體的工作能力如何呢？所以提議不是一件容易事，有些人把提議誤爲是容易不過的，於是你一個，我一個，像恐怕落後一樣，於是乎，團體的工作能力給梗塞住，而感覺棘手。

所以，我們要使工作迅速地得到效果，寧可少提議些，多多工作些，雖然團體的工作能力甚強，但亦未必就能井井有條地辦得恰到好處，反正，第一件工作能夠迅速地功德圓滿，第二件工作亦仍舊可以繼續來作的，除非你有採行者的七十二變的超人力量，那我希望你能夠少提議多工作。

學賑會訪問記

梅

在這特殊環境監視下，救亡團體依然很活動，這不能不歸功於友邦的同情。學賑會就是展開救亡運動最蓬勃的一個，因爲它是香港學生唯一的組織，關於它的內部情形，相信社會人士都密切注意，於是我決計訪問該會，來作一個簡單的報告。

時間大約是晚上七句多鐘，我抱着滿腔情緒，登上彼得麥行四樓，好容易才踏進會址，經過傳達後，便在會內的一角和那負責人相見了。

首先我具道來意，然後開始問答，以下便是我們的談話：

「貴會的組織是怎樣的？」我先來一句。

「敝會的組織以會員學校爲單位的。」他對我說：「四十七間學校是執行委員，常務委員也由執委內選出十五間學校負責，設秘書，組織，宣傳，生活，總募等五部，由各校首席代表充任，關於各部幹事，可向各校同學公開徵求，這樣組織雖然不是十分嚴密，但也不算簡單的。」

「關於貴會主要工作是什麼呢？」我繼續問。

「敝會主要的工作就是援助祖國抗戰，我們工作的目標——『一切爲着祖國』，『萬事爲着民族』，這是我們一貫奉行的。」他堅決地答覆。

「貴會的經費來源，由那方面補助呢？」

「關於第一二兩屆時，經費是向外募捐得來的，但本屆就議決由各學堂交會費，小學每年二元，中學每年四元，大學拾元，可惜沒有辦法切實執行，所以經費來源很缺乏，不過希望各校當局能夠諒解，解決這嚴重的問題。」

「關於女學團和兒童團的大略情形是怎樣的？」我說：

「女學團就共號召全港青年婦女，參加救亡工作。兒童團也是聯絡全港兒童，發展新國民的精神，這兩團人數共有一千人以上的，可惜這兩團的團長沒有來，否則更可詳細的報告內部組織情形，□先生，請原諒吧！」他很客氣地說。

休息一會兒，我繼續發問，「關於貴會的青年回國服務團，最近有什麼消息呢？」

「敝會所組織的服務團，第一團在南路高雷一帶服務，第二團現正從事招收團員，準備出發東江前線，第三團在翁源，入政訓大隊受訓，殉國的關晃明君，就是該團的團副。關於各團服務成績，可算相當滿意，頗受當地人士熱烈歡迎，現在本會劇團也準備回國，宣傳抗戰工作，不久可以出發，目前祖國正需用大量青年工作，敝會也承政府委託，勸員回國服務，可惜經費關係，沒有積極進行，這是多麼可惜啊！」

「爲什麼要開展小組織呢？」我很驚奇對他說：

「開展小組織就是本會重要工作之一。」他沉着說：「因爲過去我們祇顧從事救亡運動，工作方式太前進，而忽視了同學的生活，所以我們爲着同學本身利益着想，實行開展小組織，而且這也是鞏固本會和擴大本會的唯一好辦法，現在像乒乓球隊，歌詠團，讀書會，戲劇研究班等，就是有生活興趣的小組織，發展情形相當好，前途是絕對光明的。」

最後還和他談了關於會內的情形，和討論現在時局的形勢，同時吩咐筆者說：「關於外界謠傳本會一切事情，實在絕對荒謬，敝會是救亡的團體，自然汪派和漢奸來搗蛋，造謠中傷，請向社會人士，代爲解釋。」語重心長，多麼令人感動的。

時針指正八時三十分，於是離開該會，臨行時還請我常來指教，我便微笑下樓去了。

遷校途中

——遇匪追記

國立藝專 黃守堡

我們於去年十二月十三日由沅陵動身，十四日在冷水舖被劫。李朴園先生已有長文記述過了，茲就我所知道的，略加補誌。

十二號的晚上，同阿張，阿唐，阿周，三個金剛，都忙着在李先生房間做口罩，預備明天車上用，聽許多人說路上很危險，有土匪搶車。所以心中總有點兒害怕，金剛們嘻皮笑臉的問我：『假使我們都被土匪拉去，你怎麼辦法？』我一時想不出話來，只好說：『沒有辦法！聽天由命。』其實我心中想：『那裏會有這回事？即使有也不會剛剛碰到我們頭上呀，況且，也不見得會拉你們吧！』

次日晨，於微雨中將行李整好，連早飯都沒有吃，準備着上車，那知等到十一點多，方始開了車，相處將近一年的沅陵，到底別了。

車子開得晚，到辰谿的時候已經很晚了。車子停在碼頭上等船過渡，我趁着空閒在路上看看。遇見一位第二次步行的同學，聽他說因爲前面土匪利害，不敢步行，因此，又教我怕起來。到芷江是要趕夜的啊！本來有住在辰谿的意思，可是，爲着急切的心理關係，十二分的盼望不要住下，結果，車過了江，就直開起來。路上行人甚稀，並時發現道旁死屍，令人咋舌。金剛們不時作些鬼臉，引人發笑，所以，雖然坐的卡車，也並不覺得痛苦。

天慢慢黑起來，車前的燈也亮了，要趕黑路了！山路也有點兒彎曲，兩旁的深草，非常怕人的藏着不可想像的惡事——遇匪。大家都提心吊膽的望着前面，兩旁，不要遇見土匪呀！果然非常僥倖，芷江的夜之光，輝耀在眼前。

下車後，大家都非常高興，以爲匪區總算過去，不致再生什麼問題啦！我同李先生周教官，吃過晚飯後，住在車站附近的一個棧店內，金剛們到城裏一位同車的女同學家中住。在車上遇第一次步行團的同學。大家都非常的興奮，談了許多話，才睡下。於迷夢中，周教官同一位憲兵到旅館來說了很久。於四時許，周教官將我們喚醒來，周教官說：『前面沒有什麼危險，我們早點開車吧！』（未完）

廣州的秋天（回憶）

烏拉

已經是秋天了，然而在這南國的「安樂土」上仍舊是那麼溫暖，太陽還熱烘烘地照着大地。不過秋風的確已經凜凜地吹起來了，在夜裏，這些微寒的秋風掠過了窗子吹進來，遍身打了一個冷戰；白天，蔚藍的天空飄蕩着一片片的浮雲，好像很肅剎似的。秋天，秋天的確已經到來了。

這麼冷冽的秋天，在深夜人靜的時候，風撫摩着我的臉，使我感到一陣的輕鬆愉快，白天的疲倦已經完全消失了。我深深地吸了一口新鮮的空氣。呵，這麼寂靜愉快的時候眞是不可多得的呵。在白天周遭都充塞着喧囂嘈吵，都是淫蕩奢侈……多麼嘈吵混雜，這樣的環境，會使人忘卻了血淚的慘痛的一面——那充滿了血腥，骨肉和眼淚的祖國的大地，在那裏閃耀着新的曙光，活躍着無數生氣蓬勃的戰士，人民……

我是深深的神往於祖國——故鄉的原野了。廣州之秋，一幕一幕現在我的眼前，它給與我愛，它給與我撩戀，它使我深深地感到自由的氣息！

假使是這個時候，廣州早已異常寒冽的了。風刮得馬路上的樹木一搖一擺，沙沙的作響。環繞着那高聳的紀念碑的綠樹叢，在遠處也可以看見他的擺動。蒼藍的穹空，沒有一絲白色的雲沾染，更顯得這個城市的恬靜。當那淒厲的警報響過，在這蒼藍的天空有時會有一朵一朵的白花，高射砲也會沉沉的吼叫，來抵禦這喝血的日機……。在羊城，那鎮定的人民，那沸熱的情緒，那沉重的工作……沒有一處不給我誘惑和思念。秋天，多麼容易使人懷念以往呢！

香港，已經吹來一點微寒的秋風了。然而人們仍舊是那麼快樂地去遊蕩，跳舞，在霓虹的燈光下歡笑，享樂——有誰會顧到秋冬之到臨，和想起祖國的大地呢？廣州——我的故鄉，現在該很寒冷了吧！我懷念着這離開了祖國的溫暖的懷抱的你，我想到那在深秋的夜間站在保衛祖國的哨崗上的戰士——在粵北，在戰場，在整個中國的土地上………寒冷的秋風正迫着你們，接着還有冬天！

朋友呵，當我一感到微寒的風吹過，我就觸到這一切。別沉醉在這昏迷的「溫熱」中，想念那祖國 戰士吧！節約一點，捐輸出來，讓祖國勇敢的鬭士得到溫暖，讓全國的土地人民都快點投進祖國的懷抱來得到溫暖吧！

大衆顧問

由自瀆太過而引起神經衰弱談到性教育

放吾何芬君：一般青年罔知利害，輒犯自瀆惡習，以圖一時之快感，致貽後來無窮之患。論者歸咎於性教育之被人誤認爲淫穢絕口不敢談者，致青年人無正確之性理解者，實不爲過。須知人類一屆發育之期，即有性之觀念存在，性生活亦即爲人類不可缺之生活，此誠爲無可否認者。吾人衣食住行四者已爲一般社會學者所注意，思有以改良推進，以求達到人類能有美滿生活之一日。然致力於人類之性生活問題解決，則似尙未見其人，斯誠有令人不勝其遺憾者。我以爲人類縱能衣食住行四者得有解決，而獨對性生活無解決者，人類決不能得有幸福。欲使性生活得有解決，問題固然複雜，但我認定欲使性生活有解決，必先從注意性教育之普遍，使一般人不復誤認性生活爲淫穢，而加以合理的討論，研究，使性生活達到生理上之需求目的，心靈精神上之撫慰，再進一步而求全人類之性生活解決。如是然後人類幸福，乃能達到完美之境界，祇有衣有食有住，我敢斷定不能使人類有幸福也！

自瀆惡習之能引起神經衰弱，其原因在於神經受過度頻繁之刺激，排洩過度，營養補充不及。故其治療方法，應從營養上着想，趕急補充體力，再加以藥物量協助，以收並進之利。消極方面，自然要即刻戒絕，不然則何異揚湯止沸？調養藥療之後，病可消除，一切自可歸於常態。在病未去之前，你不必因性器官機能之退化而悲觀，此乃爲一時不可免之徵象。根本體力已恢復，則此種徵象亦當隨之而消滅矣。何芬君稱之某種藥，實爲一種元陽催淫之品，你服之無益，祇有害，切不可看見吹牛之廣告，便以爲可靠也。至於吾君所述之某種注射劑，對於神經衰弱病頗有成效，徵求醫生同意，亦不妨採用也。

此事甚難

藍敦君：家庭匯款一筆，來供你交學費，因爲時局關係，學校當局准許學生分期交費，因此你僅交得一期，將其餘的款存入銀行。以備萬一於非常時期來臨的時候，身邊不致無名一文。此種措置，原甚精細。後來時局已趨平靜，於是你再將款全數提回，準備清繳各期學費。不及數日，該款便被人竊去，你雖然報告學校，但學校當局不能爲你破案，你便怨學校無能。你遭此意外損失，再無勇氣寫信向家庭請救兵，不請救兵，你又無錢交費，問我有無辦法，我也覺得甚難辦，姑且答覆你兩個問題。

（一）想向學校請求免費或半費之辦法，我以爲你一定行不通，其理由：第一，學校是靠學生學費支持，尤其商店式學校，更視學費爲生命線，如何肯答應。第二，你說是失竊，我不敢謂你說謊，但此事既不能破案，則你之失竊，有何人眼見，爲你證明。你藉口失竊，請求免費，人家何難謂你此中有花樣，何能答應？

（二）既如第一答所講，請求免費一節，似乎成功希望極微，但你亦不妨打聽一問一問。根本辦法，我以爲你應該寫信回家，把事情原原本本講清楚，求家人再寄款來，此事雖一定爲家長所不滿意，但此時實逼處此，已無可轉圜，不能不硬着頭皮請一請也。你此後之煩惱，我以爲實係你自取其咎，於人無尤；你由銀行提款回來之後，你何以不立即交清學費，何必要自己存放多幾日，多幾日銀紙又不會生子生孫，究竟因何要如此做法，實在令人莫明其妙！失竊之後，學校當局又不是有案必破之大偵探，自然不一定能夠爲你破案，你何必去怨人家，此事應該由你自己完全負責！

不必張皇

國城君：閣下身體素健，近數日忽覺心神不屬，你恐怕會患心臟病。但我告訴你，吾人對於健康固然要注意，一有病就要醫治，但決不可因些少精神與平日有異，便以爲大禍臨頭，惶惶不可終日，朝早服某丸，中午食某水，攪得不亦樂乎。此實無益而有害。覺得有些乏不適，最好休息一下，安靜身心。如果精神不適逐漸增加，或加上其他病態，然後請醫生未遲。不少中國人有一種怪思想怪習慣，時時以爲自己有病，時時想補此處補那處。譬如平時食一隻雞，就主張要以杞子冬蟲草燉，補腎滋陰。以爲雞一定要燉，然後有益，絕不知自己之胃亦爲機器之一也。炒雞蒸雞食下去，亦一樣經胃消化，而且如此食法，雞之營養質可以全部由胃接受分發到身體各部，何必一定要燉哉？食雞之所以有燉湯之變法者，一爲以備消化力弱不宜食硬質物祇宜食流質者。食物之理與做事一樣，吾人不宜人云亦云，不求甚解也。你幾日來覺心神不屬，此係心理關係，與心臟病不大有關係，休息一些時，潛心寡慮，我相信你一定沒事。

回國內

王孫君：（一）澳門至三埠渡現尙有開行，由此路往梧州，仍然可通。

（二）朋友由北海寫信來叫你去北海找事做，以我推測，貴友必有相當辦法然後敢叫你去，斷不至糊裏糊塗以累你兩頭奔走。不過貴友平日說話負責與否，亦値得檢討一下，如果係有根基之人，我主張走一遭，尤勝於在港守株待兎也。由北海到廣西之路不遠，公路破壞後，需要坐轎或行路矣。不知你去廣西何處，我何能告訴你路程？

幾個答題

施盈君：（一）現役軍人及公務人員，不得兼爲新聞記者。政府確有是項禁令，違者由主管長官查核懲辦。

（二）海外國民黨之支部，是統屬於國民黨海外部。僑務的是黨務。僑務委員會是國民政府下之機關，辦理一般僑胞事務，不是辦黨。因爲工作關係，當然與海外國民黨支部有關聯。

（三）如果你係國民黨員，而曾在黨機關服過務有證明者，你或者可向僑委會請求。

廣州來港 羅四維女醫師 婦科專家
選用法國戈杜博士新法，確能十五分鐘暴漲起來 人工天乳 圓成後收費無憂，化危害負責料理
經，帶 傳染毒症 諸般暗病 即日實效 通驚水 調正月閉遲早 乙種每樽二元
羅四維醫寓德輔道中三十一號即永安銀行對面 永樂街六一號

患毒何必徬徨
毒症一病，人多視爲不可告人之病，故偶一染毒則徬徨無措，初則諱疾忌醫，祇購市上藥丸試服，或投以寒涼利水劑，至毒患日深，更難醫治，重則致命……
毒症專家 黃博齊醫師 對於一切傳染毒症有二十餘年治毒症經驗，本港人士早已口碑載道……收效神速，確保斷根，隨意飲酒食物亦不復發，方算斷根，金錢時間兩皆經濟，患毒諸君幸留意
醫務所大道西二百三十一號 上海街一百七十八號

廣州名醫 婦科女醫師 劉漢貞
【精醫】難孕婦女婦科暗病 痾痢發冷宮炎宮冷 京痛失調便痛毒症
大道中二八三號中央戲院斜對面

七代痔瘺專家葉柏衡 七代經驗
痔瘺專科專醫危症，當面見功，止血止痛，招牌最老，醫法最好，不用刀針，不用線扎，用藥如常行動，不礙工作，不用休息，人人話好，最妙醫漏保無復發，謹此告白，到診者減價
女醫師李瑞英理女界痔瘺 醫館大道中何東行三樓

大公報遊藝一覽表
香港：皇后（西）戰士救星　娛樂（西）鐵面人　東方（西）鐵血飛將軍　國泰（西）河底沉鎗　中央（西）塊肉餘生　新世界（中）富貴浮雲　九如坊（中）三戲白菊花　環球（粵）水滸三笑珍珠塔　香港（中）寃魂塔　西園（中）胭脂淚　長樂（中）紅拂女私奔　利舞台（中）透婚　太平（中）八集五虎平西　高陞（中）武潘安上卷
九龍：平安（中）一夜皇后　大華（西）停婚趣史　景星（西）河船歌后　彌敦（中）月兒登台唱曲　北河（中）琵琶記　東樂（中）龍樓鳳閣變勾欄　文明（中）人鬼奇緣　好嶺（中）花花公子　油麻地（中）女俠青鬼續集　旺角（西）飛天黨下集　普慶（中）賊劫火灰船

本報發售特價書
下列各書一律五折由十一月十二日起至十一月底止
中國的西北角　長江著　每册一元
宋之外交　謝貽徵著　每册四角
中國萬歲（劇本）　唐納著　每册五角
由統一到抗戰　王芸生著　每册一元
淮河大戰之前後　長江著　每册四角
國防論　蔣百里遺著　每册一元
項英將軍言論集　集納社編　每册二角五
新軍言論集　集納社編　每册二角五
淪陷區名勝　何鐵華著　每册三角八
蔣委員長故鄉名勝　何鐵華著　每册二角八
我國戰後匯兌貿易統制　龔家麟著　每册三角
地址：皇后大道中三十三號三樓

招生
純正英文晨夜校　十一月十日增設初級班　歡迎南北僑胞從速參加　地址：中環永吉街
國立中山大學師生合辦　高初中速成班　英數　理化　補習　優待淪陷區學生　校址……
超等英文　專家教授商業　分晨早，上午，下午及夜晚四輪各七級　南洋華僑捐費助學費甚廉　荷里活道四十號南洋商院
失業者的出路　銀行簿記　政府會計　學費四元一月畢業　威靈頓街七十四號三樓
美國捷法教授打字　上午班，下午班，夜班　院址旺角英皇子道一四八號半島英文書院　院長郭寄眞

大公經濟廣告欄

招租
新式洋樓召租　跑馬地成和道十號三樓召租，一廳三房，電燈水喉，浴室俱備，租值相宜，有意租者請移玉至該樓面議
幽靜廳房分租　跑馬地山村道四十二號三樓有幽靜光潔空氣充足之廳房分租，水喉浴室電燈工人房等設備俱全
高尚新式屋分租　茲有新式大小廳房四間分租，在太子道附近……
靚房分租三十二元　九龍大埔路新建石屎洋樓，光猛大廳房分租，空氣光線充足，水喉浴室俱全……每月租三十二元……
花園洋樓出售或出租　九龍塘森麻實道十四號花園屋有水電衞生設備連西色傢俬出售或租賃　本報信箱第789號接洽
寫字樓地吉招租　茲有銀行區寫字樓……電話三四十二六七號……
新洋樓招租　九龍尖沙咀山林道三十七號三十九號電燈水喉煤氣火爐電話浴室工人房設備俱全，向南望海地方幽雅，最合上等家庭居住，知租處：九龍彌敦道七九八號二樓張宅電話五七四六七
洋樓分租　九龍太子道二二二號二樓洋房五間全租分租皆可，石梯磁地水電浴廁皆備，巴士到歲橋下車第一家，鮮潔幽靜，租價公道，見屋者請速早臨
寫字間招租　在德輔道中廿二號三樓四號房有寫字間一大間，光線充足，政願廉價出租，如有租賃者請賁臨上項地址或打電話二七〇〇〇四號接洽可也
跑馬地洋樓召租　三樓全層有大房三間，廁所浴室俱全……高尚家庭人數不多者爲合格……電話30839號
新洋樓出租　地點：太子道衙前塱道六十二號　設備：每層二廳三房電燈水喉浴室　租值：五十元至六十元　頂手雜費俱免　知租：電話五八二五六
新樓出賃　尖沙咀山林道……
洋樓召租　灣仔堅尼地道二十五號地下廉價分租一廳數房　電燈水喉浴室俱備　有意租者請由皇后大道東春園上街直上至該樓面議
召租　房樓一層出租　月租七十五元　衞生設備齊全　傢具廉價出頂　請電話二七八〇三約期面議
高尚新式洋房召頂　跑馬地山村道……
洋樓平租　九龍城道三〇一號兩間向東南面　二廳三房油木樓板　電燈水喉水浴室美備　租五十元起碼　電話五〇二四六

徵求
徵租住宅　干諾道擺花街附近如有廳房七八間浴室水喉齊全之全座住宅出租請函九龍彌敦道六十七號鄭宅約期面看並告租價

聘請
聘請教員　現擬聘請男女教員數人以能操正北平音及廣州音爲合格　應徵者每日十點至四點來本社面試　南北行街……
聘請男女職員　本社徵求男女文化業員及推銷員多名，待遇從優，凡有志文化事業者請到中國文化服務社接洽　電話二〇六八一

出售
儀重汽車廉價出讓　茲有儀重汽車一輛廉價出讓，如有意購者請向本報庶務處或澳門十月初五街文化報社接洽可也

啓事
泰來辦莊　代運東北江惠湖梅韶關貨物……
回鄉導行社　有安全路線……
教授德文　某君精教德文，粵語國語英語，通者就私家教席。欲詳函本報信箱七百八十七號
皮宗敢抵港　住大東酒店475號（永安公司樓上）　請親友示知住址以便走訪